CHP BU KADAR OY NASIL ALIYOR?

Partisinin grup toplantısında konuşan Cumhurbaşkanı Erdoğan, CHP'ye sert eleştiriler yöneltti. Ülkenin yaşadığı her sınamanın, CHP siyasetinin kirli yüzünü açığa çıkardığını vurgulayan Erdoğan, "Ne liyakat ne ehliyet ne de memlekete hizmet gibi bir dert var. Hırsları boylarını aşan belediye başkanlarına bakıp ülkeyi bunlara emanet edebileceğine inanan biri var mıdır? Peki CHP nasıl bu kadar oy alıyor, nasıl bu kadar belediye kazanıyor? Bunun müsebbibi AK Parti olarak biziz. Küresel sorunlar yanlışlarımızla birleşince milyonlarca insanımızı istemeyerek CHP'ye oy vermek zorunda bıraktık" dedi.

4 BÜYÜK DİZİYE ŞİDDET CEZASI!

RTÜK televizyon programlarına ceza yağdırdı. Sözcü TV, TELE 1, Halk TV, NOW TV ve Flash TV'ye ceza kesildi. "Sahipsizler", "Yabani" ve "Deha" dizileri kadına yönelik olanı başta olmak üzere şiddet içeren sahneleri nedeniyle üst sınırdan yaptırım gördü. Diziler hakkında program durdurma kararı verildi. Arka Sokaklar dizisinde de "toplumda dini değerlerin suiistimal edilmesine yol açıldığı" gerekçesiyle Kanal D'ye üst sınırdan idari para cezası yaptırımı uyguladı.

HAFSA'NIN FİKRİ DEĞİŞTİ

Bir süredir Brezilya'da olan oyuncu Hafsanur Sancaktutan, yurda geri döndü. İstanbul Havalimanı'nda basın mensuplarının sorularını yanıtlayan ünlü oyuncu, yurt dışında olduğu sırada sevgilisi Kubilay Aka'nın kendisine çiçek göndermesini, "Bana oraya çiçek yolladı. En sevdiğim özelliklerinden birisi" şeklinde değerlendirdi. Geçtiğimiz aylarda "Kimse yok. Ortalıkta adam kalmadı" şeklindeki sözleriyle dikkat çeken Sancaktutan, "Adam yok' dedim âlâsını buldum" dedi.

Gerçeklerden **HABERDAR** Olun

www.damga.com

DAMGA

GÜNLÜK SİYASİ GAZETE YIL: 20 SAYI: 6268 FİYAT: 4 TL 28 KASIM 2024 **PERŞEMBE**

KÖY KÖY GEZEN EŞEKLİ BİLGE!

"Eşekli Dostoyevski" olarak tanınan yazar Ersin Bilge, Türkiye'nin her bölgesinden köy okullarını eşeğiyle ziyaret ederek çocukları dünya klasikleri ve kırtasiye malzemeleriyle buluşturdu. Damga'ya konuşan Bilge, bugüne kadar 13 bin öğrenciye ulaştığını söyledi. "Bir dervişlik kültürü ile yollardayım" diyen Bilge, "Bilime hizmet etmek bütün insanlığa hizmettir" diye konuştu

13 BİNDEN FAZLA ÖĞRENCİYE KİTAP VE DEFTER ULAŞTIRDIM

Erzincan'ın Çayırlı ilçesi Yukarıkartallı köyünde ilk eğitim hayatına başlayan Ersin Bilge, köy okullarında okuyan binlerce öğrenciye umut oldu. Damga'ya konuşan Bilge, çocuklukta kurduğu bir hayali gerçekleştirdiğini söyledi. 2019'da başladığı serüvenini "Eşekle Gelen Dostoyevski" kitabını yazarak perçinleyen Bilge, "Erzincan'ın Çayırlı ilçesi Yukarıkartallı köyünde kısıtlı imkânlarla büyüdüm. Yıllar sonra o köyden çıkıp eğitimimi tamamlayarak Almanya'ya yerleştim. Ancak aklım hep buradaydı. Hayalimi gerçekleştirdim ve şimdiye kadar 13 binden fazla öğrenciye kitap-kırtasiye malzemesi ulaştırdım" dedi.

HABER EKREM HACIHASANOĞLU

BİLİME HİZMET ETMEK BÜTÜN İNSANLIĞA HİZMET ETMEKTİR

"Eşekli Dostoyevski" olarak tanınan Ersin Bilge, "İlk etapta köyde eğitim gören 800 çocuğa ulaştım. Bu çalışma giderek büyüdü. Katkı vermeye başlayanlar oldu. Benim bu coğrafyaya borcum var. Bilime hizmet etmek bütün insanlığa hizmet etmektir. Bir dervişlik kültürü ile yollardayım. Bu topraklarda, Hallacı Mansurlar, Yunuslar, Hacı Bektaşi Veliler, Yeseviler yetişti. İnsanlara hizmet ettiler. Ben de karınca kararınca onların yolundan gitmek istiyorum" dedi. Köy enstitüleri ruhunun yeniden canlanmasını istediğini dile getiren Bilge, "Eğitim, eğitim, eğitim. Bilim, bilim, bilim diyorum" ifadelerini kullandı. I SAYFA 5

SEFERBER OLMALIYIZ!

Kahramanmaraş merkezli depremlerin ardından Adıyaman'ın Yaylakonak beldesini ziyaret ettiğini ifade eden Ersin Bilge, "Çocukların çoğu anne ve babasını depremde kaybetmiş. Çok zor koşullarda yaşamlarını devam ettiriyorlar. Bu çocukların gözyaşlarını görünce çok hüzünlendim. Eğitim alanında seferber olmalıyız" dedi.

400 ÖĞRENCİYE SERTİFİKA

Eşitlemek adına mücadele şart!

Kent İçi Raylı Ulaşım Sistemlerinde İnsan Sermayesinin Geliştirilmesi Projesi kapsamında hazırlanan ücretsiz sertifika programını başarıyla tamamlayan 400 kız öğrenci mezun oldu. Törende konuşan İBB Başkanı Ekrem İmamoğlu, "Bu dünyada herkesi eşitlemek adına, yoğun bir mücadele vermek zorundayız. Çünkü eşitlik demek, demokrasi demek, Cumhuriyet demek. Bugün beraber yaşadığımız bu güzel coğrafyada eşitliği sağladığımız zaman çok güçlü bir toplum olabiliriz" dedi.

İMAMOĞLU'NA ELEŞTİRİ

Okuduğunu anlamıyor!

Bakan Tekin, gündemdeki kreş tartışmasına ilişkin "Belediye Kanunu'nda belediyelerin kreş açma hakkı olduğunu ama kreş ismi altında anaokulu ve anasınıfı açmalarına yetkileri olmadığını söylüyoruz Dolayısıyla yazımız kreşlerle ilgili değil" dedi. Ekrem İmamoğlu'nu eleştiren Tekin, "Türkçe okuduğunu anlama konusunda özürlü bir arkadaş. Birlikte hareket ettiği terör gruplarının dilinden esinlenmiş olacak ki, hukuk devletinin kurallarına meydan okuyor" diye konuştu. I SAYFA 7

Yusuf Tekin

ŞAMPİYONLUK SÖZÜ VERMEDİM!

Süper Lig ekibi Beşiktaş Başkanı Hasan Arat Futbol AŞ'deki görevinden istifa ettiğini açıkladı. Yapılan açıklamada Arat'ın görevini Hüseyin Yücel'in devralacağı bildirildi. Arat'ın 'Beşiktaş Jimnastik Kulübü Yönetim Kurulu Başkanlığı' devam ediyor. İstifa sonrası açıklamalarda bulunan Arat, "Ben hiçbir zaman buraya şampiyonluk sözü vererek gelmedim" dedi. Mayıs ayında yapılacak seçim için henüz bir karar almadığını dile getiren Hasan Arat, "Henüz bir karar almadım" diye konuştu.

İnce eleyip sık dokuduk!

Resmî ilan fiyat tarifesine yapılacak zam oranına ilişkin değerlendirmede bulunan BİK Genel Müdürü Cavit Erkılınç, "Yüzde 32.14 ve yüzde 23.53 oranındaki zam teklifleri ince elenip sık dokunarak, hassas dengeler gözetilerek ve gelebilecek tüm itirazları göğüsleyebileceğimiz şekilde belirlenmiştir. Yine de zam oranını beğenmeyen, Genel Kurul Üyelerimiz, gönlünden geçen zam oranı her ne ise elbette bu demokratik ortamda teklif olarak sunabilirler, saygıyla karşılarız" dedi. I SAYFA 9

Çalışmaktan vazgeçmeyeceğiz

Beylikdüzü Belediyesi Kadın Aile Hizmetleri Müdürlüğü, İBB Kadın ve Aile Hizmetleri Müdürlüğü ile birlikte 25 Kasım Kadına Yönelik Şiddetle Uluslararası Mücadele Günü'ne özel, müşterek bir program düzenledi. Belediye Başkanı Mehmet Murat Çalık, şiddete karşı destek sunmak adına pek çok projeyi hayata geçirdiklerini belirterek, "Kadınların eşit, özgür ve güven içinde yaşadığı bir ülke için var gücümüzle çalışmaktan asla vazgeçmeyeceğiz" dedi. I SAYFA 4

İSRAFIN ÖNÜNE GEÇECEĞİZ!

Avcılar Belediyesi, 16-24 Kasım Avrupa Atık Azaltım Haftası kapsamında farkındalık etkinliği düzenledi. Ekolojik Eğitim Çocuk Parkı'nda ve şehirdeki okullarda çocuklara verilen eğitimi değerlendiren Belediye Başkanı Utku Caner Çaykara, "Sizlerle birlikte, Avcılar'da sürdürülebilir yaşam için büyük adımlar atıyoruz. Sizler sayesinde, israfın önüne geçip, hem insanlığı hem doğayı koruyacağız" dedi. I SAYFA 9

BOĞARAK ÖLDÜRDÜ!

Esenyurt'ta tartıştığı karısını boğarak öldüren Sadık Aras polis ekipleri tarafından gözaltına alındı. Aras'ın, karısını öldürdükten sonra karısının abisini, ardından da polisleri telefon ile arayarak 'Biz tartıştık, boğdum' dediği öğrenildi. Hayatını kaybeden Filiz Aras'ın cenazesi abisi tarafından Adli Tıp Kurumu Morgu'ndan alındı. I SAYFA 3

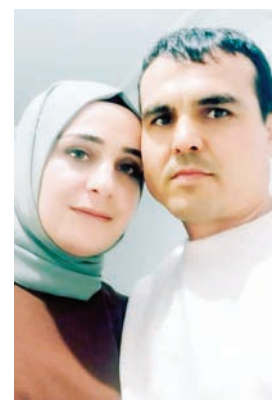

İDDİALAR GERÇEK DIŞI!

MEZARLIK TEKLİF ETMEDİK

Eyüpsultan Belediyesi'nin 4 milyon TL borçlu olduğu matbaa işi yapan bir şirkete, borca karşılık mezarlık arazisi teklif ettiği iddia edildi. İlgili şirket sahibi, "Ben şimdi bu mezarlığı ne yapacağım?" dedi. Belediyeden yapılan açıklamada ise iddialar yalanlandı. 2024 nisan ayından bugüne kadar icralık tüm borçların nakden ödenerek kapatıldığı belirtildi. Açıklamada, "İddia sahibi alacaklı şahısla Belediyemiz arasında, alacağına karşılık mezarlık alanı verilmesine ilişkin hiçbir görüşme gerçekleştirilmemiştir. Bu yöndeki iddialar gerçeğe aykırıdır" denildi.

Sayfa 4 — Din yoksulluğu azaltır mı yoksa derinleştirir mi? — Onur KARAKOÇ

Sayfa 8 — Bunun adı artık çile oldu — Savaş ATAK

Sayfa 9 — Kent yoksulluğu! — Serhat ÖZTÜRK

www.gazetedamga.com.tr olan internet haber sitemizin adı www.damga.com olarak değişmiştir

İNTERNET SİTEMİZİN YENİ ADI: DAMGA.COM

GEÇMİŞTE olduğu gibi bundan sonra da doğru, tarafsız ve ilkeli habercilik anlayışıyla, siz değerli okuyucularımızı bilgilendirmeye edeceğiz. "Gazetecinin ilk görevi, hakikate ve toplumun bilgiye erişim hakkına riayet etmektir." temel ilkesi doğrultusunda en son gelişmeleri, tarafsız bir gözle sizlere dumnaya devam edeceğiz. Bugüne kadar olduğu gibi bundan sonra da doğruluk, dürüstlük, editoryal bağımsızlık, nesnellik, hakkaniyet, insanlık, cesaret, çözüm odaklı gazetecilik, teyit ve hesap verebilirlik ilkeleri çerçevesinde www.damga.com adı altında yolumuza devam edeceğiz.

YOKSULLARA öncelik verildi

HABERİN DEVAMI SAYFA 5'TE

İhmal ve istismar büyük etken

'BU konuda neler yapılabilir?' sorusuna, "Öncelikli olarak içinde maddenin yer almadığı, olumlu yaşama değerlerinin öne çıkarılması, sağlık ve yaşam kalitesinin yükseltilmesi, madde kullanmadığı için bireylerin gurur duymalarını sağlayarak onlara destek olmak olunması gibi adımlar atılabilir." diyen Psikiyatri Uzmanı Prof. Dr. Nesrin Dilbaz, bağımlılık yapan maddelerin tüm dünya da halk sorunu olarak tanımlandığına dikkat çekti.

İLGİSİZLİK UYUŞTURUCUYA İTİYOR

Madde kullanımının saldırganlık ya da şiddet davranışıyla arasında yakın bir ilişki bulunduğuna dikkat çeken Psikiyatri Uzmanı Prof. Dr. Nesrin Dilbaz, "Uzun süreli madde kullanımı, ön beynin işlevini bozarak kişinin dürtü kontrolünü etkiliyor" dedi. Dilbaz, aile problemleri, ihmal ve istismarın çocukları madde kullanımına itebildiği uyarısını yaptı

HABER BARIŞ ÖNAL

Psikiyatri Uzmanı Prof. Dr. Nesrin Dilbaz, alkol ve madde bağımlılığı ile şiddet arasındaki ilişkiyi değerlendirdi. Başkalarına yönelik şiddet davranışının fiziksel, cinsel ya da öldürmeye kadar da uzanabileceğine dikkat çeken Psikiyatri Uzmanı Prof. Dr. Nesrin Dilbaz, "Şiddet başka bir kişiye karşı fiziksel güç ya da kuvvetin tehdit ya da fiili olarak kasıtlı kullanılmasıdır. Eğer şiddet davranışı kişinin kendine yönelik olursa bu da intihara varabilir." dedi. Şiddetin alkol ve madde kullanımıyla ilişkisini değerlendiren Prof. Dr. Nesrin Dilbaz, "Alkol ya da madde kullanan insanların büyük çoğu şiddete başvuran kişiler olmayabilir ancak bir çok şiddet olayında hem suçlular hem de kurbanların alkol ya da madde kullanıcıları olduğunu görüyoruz. Bu psikoaktif maddeler ile şiddet arasında ciddi bir bağlantı var. Özellikle alkolle ilgili yapılan deneysel çalışmalara bakıldığında şiddet davranışında nedensel bir rol oynadığını görüyoruz. Yasaklı madde ve uyarıcıların, psikofarmako dinamiğinde yine kişilerin şiddet davranışına katkıda bulunacağını söyleyebiliriz." açıklamasını yaptı.

Şiddete sebep oluyor

Şiddette rol oynayan birkaç psikososyal faktör bulunduğunu aktaran Prof. Dr. Nesrin Dilbaz, "Genellikle saldırgan olan davranış kalıplarına baktığımızda madde bağımlılığıyla, gelişimin erken dönemlerinde iç içe girdiğini görürüz. Şiddet gösteren veya madde kullananların hayatlarına baktığımızda da birinci derece yakınları arasında şiddet davranışı, şiddete maruz kalma veya alkol, madde kullanımının daha yaygın olduğunu söyleyebiliriz." dedi.

Dürtü kontrolleri yok

Özellikle bu tür olgularda şiddetin nörobiyolojisinde biyolojik faktörlerin de önemli rol oynadığını dile getiren Prof. Dr. Nesrin Dilbaz, sözlerini şöyle sürdürdü: "Beyinde bulunan bazı maddelerin, (Nörotransmitter) serotonin, ve dopamin gibi beyinde bulunan Nörotransmitter düzeyinde değişiklikler oluşmaktadır. Şiddetin en sık alıntılanan basitçe biyolojik karşılığı düşük seratonin düzeyi diyebiliriz. Uzun süreli madde kullanımı, ön beyin dediğimiz prefrontal korteksin işlevini bozarak bir çok hareketin denetlenmesini maalesef engelliyor. Üniversite çağında gelişen beynimizin ön bölümü yönetici işlevlerden sorumlu olup odaklanma, dürtü kontrolü, planlama, organizasyon, muhakeme, empati ve iç görü işlevlerini kontrol eden merkezdir. Madde kullanımına bağlı olarak beynin bu bölgesinin yeterince çalışmadığını düşünün. Bu kişilerin dürtü kontrolü, muhakemeleri ortadan kalkıyor. Empati kuramıyor, başkalarını nasıl üzdüklerini, onların duygularını anlamakta, kendilerini onların yerine koymakta zorlanıyorlar. Özellikle en büyük dürtülerden biri olan saldırganlık dürtüsünü kontrol edemez hale geliyorlar. Bunun için madde kullanımının saldırganlık ya da şiddet davranışıyla arasında bu kadar yakın bir ilişki bulunuyor."

İletişimsizlik maddeye itiyor

Özellikle madde kullanımı ve şiddet davranışı açısından bakıldığında risk etmenlerini değerlendiren Prof. Dr. Nesrin Dilbaz, "Bireye özgü ve aileye özgü risk etmenleri var. En başta madde kullanımının olması, kullanılan madde türlerinin hızla artması, çocukluk çağında yıkıcı davranışların varlığı, saldırganlık, akademik performans, riskli davranışların oluşması, mizaç bozuklukları, dikkat süresinin kısalığı ve dürtüsellikte artış bireye özgü risk etmenleridir. Bunlar olan bireylerde madde kullanımı riski daha yüksektir. Bunlar ayrıca şiddet ve saldırganlıkla aynı risk etmenleridir." dedi.

Ailesel olarak bakıldığında ise en başta disiplinin var olmaması olduğunu belirten Prof. Dr. Nesrin Dilbaz, "Bir şekilde ailede madde kullanımı olması ya da aile içi şiddetin olması, aile içinde ayrılmaların sıklığı, çocuklarda uzak ailelerin olması, ilişki bağlarının zayıf olması maalesef ailesel risk etmenleri olarak karşımıza çıkıyor." şeklinde konuştu.

Güçsüz ve zayıf kişilik yapısı

Özellikle çocukluk yaşlarından itibaren suç ve şiddet davranışları sergilenmesinde etken faktörlerden birisinin madde kullanımı olduğunu hatırlatan Prof. Dr. Nesrin Dilbaz, sözlerini şöyle tamamladı:"Önemli olan unsur suç işleme potansiyelinde olan çocukların baştan saptanması ve eğitimlerle suç işlemenin önüne geçmek olmalı. Çocukluk yaşlarında madde kullanmaya başlayan kişilerin ileride madde kullanma riskinin çok daha yüksek olduğu belirtiliyor. En baştan riskli gurupların belirlenerek onlara özel bir program uygulanması gerekir. Eğer madde kullanıyorlarsa o aşamadan sonra tedaviyle birlikte rehabilitasyonları önemli bir nokta olarak karşımıza çıkıyor. Ülkemizde madde kullanıcılarının tedavi sonrası rehabilitasyonları ile ilgili çok önemli eksiklikler olduğu düşüncesindeyim. Bu konunun profesyonel ekipler tarafından gerçekleştirilmediği ilaçsız, tedavi adı altında kişilerin ilaçlarının kesilerek hastanın hem madde kullanımı hem de şiddet davranışının riskinin artırıldığı görülmektedir. Rehabilitasyon tedavinin devamı gibi değil de ayrı bir programmış gibi ele alındığı saptanmıştır. Tedavi sonrası rehabilitasyon hizmetlerindeki eksiklikler nedeniyle madde kullanımının tekrarladığı veya devam ettiği ya da suça yönelmenin daha fazla olduğunu söyleyebilirim.Çocukluk ve ergenlik döneminde madde kullanımı ve bağımlılığa itilme nedenleri arasında güçsüz ve zayıf kişilik yapısı, benlik saygısının ve özgüveninin düşük olması, iş denetiminin gelişmemiş olması yani dürtüselliğin fazla olması, aile problemlerinin fazla olması ile çocukluk çağı ihmal ve istismarı sayılabilir."

Duygusal açlığa dikkat

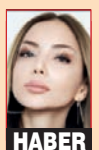

HABER TUĞÇE MARİK

Beslenme isteğinin açlık olmadan psikolojik bir dürtü olarak da ortaya çıkabildiğine dikkat çeken Beslenme ve Diyet Uzmanı Hülya Yiğit, "Aç olmamanıza rağmen, karşınıza çıkan güzel görüntülü, güzel kokulu olan bir besine karşı aşırı bir tüketme isteği duyuyorsanız bunun sebebi hedonik açlık olabilir." dedi

BESLENME ve Diyet Uzmanı Hülya Yiğit, duyusal olarak yeme davranışını tetikleyebilen hedonik açlık hakkında bilgi verdi. Son yıllarda obezite görülme sıklığının artması ile birlikte obeziteye sebep olan 'aşırı yemek yeme' davranışının daha çok araştırıldığını ifade eden Beslenme ve Diyet Uzmanı Hülya Yiğit, "Obezitenin sebepleri arasında fizyolojik birçok sebep bulunurken, bunları tetikleyen psikolojik etmenlerin de olduğu görülüyor." dedi.

Beslenme isteğinin açlık olmadan psikolojik bir dürtü olarak da ortaya çıkabildiğine dikkat çeken Yiğit, "Aç olmamanıza rağmen, karşınıza çıkan güzel görüntülü, güzel kokulu olan bir besine karşı aşırı bir tüketme isteği duyuyorsanız bunun sebebi hedonik açlık olabilir. Hedonik açlık duygularla, günlük stres durumu ile ilişkilidir. Duygusal açlıktan farklı olarak hedonik açlık, kokusu, görüntüsü yani duyusal olarak bize hoş görünen bir besini tüketme isteğimizi kapsar." açıklamasını yaptı.

Yeme arzusunu tetikliyor

Hedonik açlığın, beynin ödül sisteminin lezzet ve haz alma süreçleri ile ilişkili olduğunu dile getiren Beslenme ve Diyet Uzmanı Hülya Yiğit, "Hedonik açlık sonucu kişiler, yüksek yağlı ve şekerli yiyeceklere daha sık yönelir. Örneğin bir pastanenin önünden geçerken burnunuza gelen sıcak poğaça kokusu sizin yeme arzunuzu tetikler, haz alma isteğinizi arttırır." dedi.

Hedonik açlık sonucu lezzetli besinlerin sık sık ve fazla miktarlarda tüketilmesinin yeme bağımlılığı, obezite, hipertansiyon, alkole bağlı olmayan karaciğer yağlanması, uyku apnesi gibi birçok hastalığa da sebep olabildiğine vurgu yapan Beslenme ve Diyet Uzmanı Hülya Yiğit, yapılan klinik çalışmalarda hedonik açlığın, tıkanırcasına yeme sendromu gibi yeme bozukluklarına da sebep olabileceğinin bildirildiğini söyledi.

Nasıl baş edeceğiz?

Hedonik açlık ile nasıl baş edileceğine değinen Beslenme ve Diyet Uzmanı Hülya Yiğit, "Öncelikle fizyolojik olarak vücudunuzu sağlıklı besinler ile doyurmanız gerekir. Yediğiniz yemeğin görüntüsünü iyileştirmek, tabaklarınızı yeşil sebze ve meyvelerle süslemek, yemeklerinizi az miktarda baharatlar kullanarak zenginleştirmek duyusal olarak da doymanıza, yani yediğiniz yemekten haz almanıza katkı sağlar." dedi.

Dengeli beslenme ve egzersiz

Muz, kivi, ananas, yaban mersini, ahududu gibi serotonin yani mutluluk hormonunu arttıran besinlere yönelmenin de hedonik açlıkla baş etmede etkili bir yöntem olabileceğini aktaran Yiğit, sözlerini şöyle tamamladı:"Yağsız protein kaynaklarını da beslenmenize ekleyin. Yeterli miktarda su tüketmek, günlük olarak hafif tempolu açık hava yürüyüşleri veya evde yapabileceğiniz basit adım egzersizleri de beyninizin haz bölgesini uyaracak, hedonik açlığınızı kontrol etmenize katkı sağlar. Hedonik açlığınızı tetikleyen özellikle iştah açıcı tatlı ve yemek görüntülerinin bolca olduğu sosyal mecralardan uzaklaşmakta yani ekran süresini azaltmakta da fayda var. Besin endüstrisinin, pazarlama stratejilerinin oldukça güçlü olduğu bu yüzyılda duyusal uyaranlarımızı kontrol etmekte zorlansak da ruhumuzu doyuran aktivitelere yönelmek yaşam kalitemizi arttıracak ve sağlığımıza iyi gelecektir."

Protein tozlarına güvenmeyin

Son dönemde özellikle gençler arasında kullanımı yaygın hale gelen ve kas geliştirmek için kullanılan protein tozlarına dikkat çeken Tıbbi Biyokimya Uzmanı Prof. Dr. Nilgün Tekkeşin, "Protein tozu bir diyet takviyesidir. Uzun vadeli etkilerini bilmiyoruz." dedi. Tekkeşin, protein tozlarının sağlık için beklenmedik riskler barındırabileceğine dikkat çekti

HABER AYŞE ADLI

PROF. Dr. Nilgün Tekkeşin, protein tozlarının, soya fasulyesi, bezelye, pirinç, patates veya kenevir gibi bitkilerden, yumurtadan veya sütten (kazein veya peynir altı suyu proteini) gelen toz protein formları olduğunu ifade ederek, "Protein tozları, ilave şekerler, yapay tatlandırıcılar, koyulaştırıcılar, vitaminler ve mineraller gibi çeşitli bileşenler içerebilir. Her bir ölçekteki protein miktarı genellikle 10 ila 30 gram arasında değişir. Kas inşasına yönelik takviyeler genellikle daha yüksek protein içeriğine sahipken, kilo kaybı için tasarlanan takviyeler daha az protein içerir." dedi.

Etkileri bilinmiyor

Protein tozu kullanırken dikkate alınması gereken çok sayıda risk olduğunu kaydeden Prof. Dr. Nilgün Tekkeşin, "Protein tozu bir diyet takviyesidir. ABD Gıda ve İlaç Dairesi (FDA) ürünlerin güvenliğini ve etiketlenmesini değerlendirmeyi üreticilere bırakır. Yani, bir protein tozunun üreticilerin iddia ettiği şeyi içerip içermediğini bilmenin bir yolu yoktur. Uzun vadeli etkilerini bilmiyoruz. Takviyelerden yüksek protein alımının olası yan etkileri hakkında da sınırlı veri var." diye konuştu.

Mide-bağırsak rahatsızlığı

Protein tozlarının sindirim sıkıntısına neden olabileceğini de dile getiren Prof. Dr. Nilgün Tekkeşin, "Süt alerjisi olan veya laktozu (süt şekeri) sindirmekte zorluk çeken kişiler, süt bazlı bir protein tozu kullandıklarında mide-bağırsak rahatsızlığı yaşayabilirler" ifadesinde bulundu.

Bu tozların eklenmiş şeker ve kalori açısından yüksek olabileceğini de anlatan Tekkeşin, "Bazı protein tozlarında az, bazılarında ise çok fazla (ölçek başına 23 grama kadar) eklenmiş şeker bulunur. Bazı protein tozları bir bardak sütü 1.200 kaloriden fazla bir içeceğe dönüştürüyor. Bu da kilo alımına ve kan şekerinde sağlıksız bir artışa neden olabilir." şeklinde konuştu.

Birçok protein tozunda ağır metaller bulundu

Protein tozlarındaki toksinler hakkında yayımlanan bir rapora da atıfta bulunan Prof. Dr. Nilgün Tekkeşin, "Araştırmacılar 134 ürünü 130 tür toksin açısından taradılar ve birçok protein tozunun ağır metaller (kurşun, arsenik, kadmiyum ve cıva), bisfenol-A (plastik yapmak için kullanılan BPA), pestisitler veya kanser ve diğer sağlık sorunlarıyla bağlantılı diğer kirleticiler içerdiğini buldular. Bazı toksinler önemli miktarlarda mevcuttu. Örneğin, bir protein tozu, izin verilen BPA sınırının 25 katını içeriyordu." dedi.

Kimyasal içermeyenler faydalı

Prof. Dr. Nilgün Tekkeşin, belirli durumlarda tıbbi gözetim altında kimyasal içermeyen protein tozlarının faydalı olabileceğini ifade ederek, şöyle devam etti: "Kanser tedavisi veya yaşlılıktan kaynaklanan güçsüzlük sonucu yeme güçlüğü veya iştahsızlık, cerrahi kesi veya iyileşmeyen basınç yaraları, ek kalori ve protein ihtiyacı gerektiren yanıklar gibi ciddi sağlık sorunlarında bu durum geçerli olabilir. Bunlar dışında, proteini doğal kaynaklardan almak daha sağlıklıdır. Bu kaynaklar arasında kuruyemişler, tohumlar, az yağlı süt ürünleri (yoğurt, süt, peynir), baklagiller (fasulye, mercimek), balık, kümes hayvanları, yumurta ve yağsız et bulunur. Protein ihtiyacınızı karşılamak için bu doğal gıdalar yeterlidir; toz kullanmanıza gerek kalmadan sağlıklı bir protein alımı sağlayabilirsiniz."

Tıbbı gözetimde kullanılmalı

Proteinin, kasların, kemiklerin güçlenmesi ve birçok vücut fonksiyonunun oluşumu ve sürdürülebilmesi için gerekli olduğuna işaret eden Prof. Dr. Nilgün Tekkeşin, "Ancak, birçok yaşlı yetişkin iştahsızlık nedeniyle yeterli miktarda protein alamayabilir. Yine de dikkatli olunmalıdır; bir ölçü çikolatalı veya vanilyalı protein tozu, sağlık açısından riskler barındırabilir. Bu nedenle, yalnızca belirli durumlarda ve tıbbi gözetim altında protein tozu kullanımını öneriyorum." şeklinde sözlerini tamamladı.

Karısını boğarak öldürdü!

Esenyurt'ta eşini boğarak öldüren kişi polisi arayarak kendini ihbar etti. Şüpheli koca, polis ekipleri tarafından gözaltına alınırken eşinin cenazesi otopsi için Adli Tıp Kurumu Morgu'na kaldırıldı

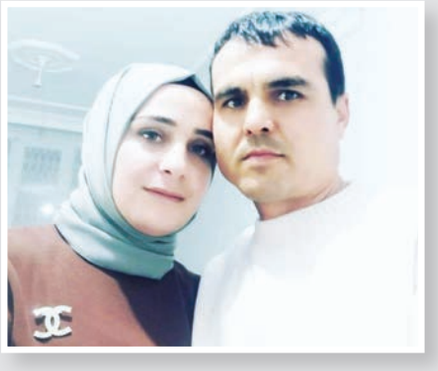

OLAY, sabaha karşı saat 03.20 sıralarında Süleymaniye Mahallesi 753. Sokak'ta bulunan 5 katlı binanın giriş katındaki bir dairede meydana geldi. Edinilen bilgiye göre, 29 yaşındaki Sadık Aras, kendisini aldattığını iddia ettiği 32 yaşındaki eşi Filiz Aras ile tartışmaya başladı. Tartışma kısa sürede büyüyerek kavgaya dönüştü. Sadık Aras, eşinin boğazını sıktı. Filiz Aras hareketsiz halde yere yığıldı. Sadık Aras, polisi arayarak 'Eşimi boğarak öldürdüm' dedi. İhbar üzerine olay yerine sağlık ve polis ekipleri sevk edildi. Olay yerine gelen polis ekipleri, şüpheliyi gözaltına aldı. Sağlık ekipleri tarafından öldüğü belirlenen Filiz Aras'ın cenazesi ise otopsi için Adli Tıp Kurumu Morgu'na götürüldü. Polis ekiplerinin olayla ilgili incelemesi devam ediyor. **DHA**

Böyle eş düşman başına!

Taksim'de birlikte alkol aldığı sırada tartıştığı eşini yüzünden yaralayan ABD'li bir kadın, sokağa çıkıp yolda yürüyenlere saldırdı. Kaldırımda yürüyen bir kişinin boğazına sarılıp kolyesini kopartan ve telefonunu yere fırlatıp kıran kadın, bir taksinin de ön camını kırdı

OLAY, 23 Kasım'da saat 23.15 sıralarında Katip Mustafa Çelebi Mahallesi'nde meydana geldi. Edinilen bilgiye göre, Amerika Birleşik Devletleri (ABD) vatandaşı Sydney Rei Huff (27), eşi Velican A. (26) ile birlikte bir mekana gidip alkol almaya başladı. İlerleyen saatlerde çift henüz bilinmeyenle bir nedenle tartışmaya başladı. Çift arasında çıkan kavgada kadın, eşi Velican A.yı yüzünden yaralayıp mekandan ayrıldı.

Sokaktakilere saldırdı

Sokağa çıkan ABD'li kadın, bir marketin önünde durduğu sırada yolda yürüyen Mert T.'ye (30) boynunu sıkarak saldırmaya başladı. Birlikte yere düştüğü kadından kurtulmaya çalışan Mert T. vatandaşların müdahale etmesiyle elinden güçlükle kurtuldu. Gencin arbede sırasında altın kolyesi kaybolurken, cep telefonu da hasar aldı. Ayağa kalkan kadın ardından sokakta koşarak kaldırımda yürüyen bir başka kişiye vurdu. O sırada yolda seyreden şoför Velat G.'nin taksisine de saldıran kadın, ön camını kırdı. Yaralanan kadın için olay yerine sağlık ekibi sevk edildi.

Gözaltına alındı

Ambulansın içerisinde sağlık ekiplerine de saldıran kadın, olay yerine sevk edilen polis ekipleri tarafından kontrol altına alındı. Darbedilen Mert T.'nin şikayetçi olması üzerine kadın gözaltına alındı. Velican A.'nın eşinden şikayetçi olmadığı, taksi şoförü Velat G.'nin ise zararını karşıladığı öğrenildi. Emniyete götürülen Sydney Rei Huff'a ifadesinin alınarak ve "kasten yaralama" ve "mala zarar verme" suçlarından adli işlem yapıldı. Emniyetteki işlemlerinin ardından adliyeye sevk edilen kadın, serbest bakıldı. Ardından sınır dışı edildi. **DHA**

Şişli'de yeraltındaki kabloların yandığı sırada elektrik trafosunda büyük bir gürültüyle patlama meydana geldi. Ekiplerin müdahalesi sırasında meydana gelen patlamada kaldırımda yürüyen 1 kişi ağır yaralandı. Patlamanın etkisiyle kaldıırımdaki parke taşları ve trafo dolabı parçasının isabet etmesi sonucu ağır yaralanan Erol Ancu hastaneye kaldırıldı

ÖLÜMLE SAVAŞIYOR!

Olay, 23 Kasım Cumartesi günü saat 20.00 sıralarında Halil Rıfat Paşa Mahallesi Yüzer Havuz sokakta meydana geldi. İddiaya göre, sokaktaki yeraltı kablolarından duman çıktığını fark eden vatandaşlar itfaiye ve elektrik ekiplerine haber verdi. Elektrik ekiplerinin arızaya müdahalesi sırasında sokakta bulunan elektrik trafosu büyük bir gürültüyle patladı. Patlamanın etkisiyle trafo dolabının parçaları ve parke taşları etrafa savruldu. Bu sırada evine gitmek için kaldırımda yürüyen Erol Ancu ağır yaralandı. Ancu sağlık ekiplerinin olay yerindeki ilk müdahalesinin ardından Taksim Eğitim ve Araştırma Hastanesi'ne kaldırıldı. Ameliyata alınan Ancu'nun kaburgasının kırıldığı ve iç kanama geçirdiği öğrenildi. Ancu'nun ailesinin şikayetçi olduğu olayla ilgili, polis ekipleri soruşturma başlattı.

Patlama anı kamerada

O sırada kaldırımda bekleyenler de panik yaşadı.Patlamanın meydana geldiği anlar ve kaldırımda bekleyenlerin yaşadığı panik anları güvenlik kamerası ve cep telefonu kamerasına yansıdı. Görüntülerde, insanların sokakta toplanarak elektrik arızasının giderilmesini beklediklerı sırada trafoda meydana gelen patlama görülüyor. Patlama sonrası yaşanan panik anları da güvenlik kamerası ve cep telefonu kamerasına yansıyor.

Arkadaşımız yoğun bakımda

Patlama sırasında sokakta bulunan Kemal Danacı, "Saat 19.00 - 19.30 gibi eve geldim. Gelir gelmez bir koku aldım dışarıdan camı açmıştım havalansın diye. Dışarıya çıktım kaldırım olduğu gibi duman, yani aralardan duman fışkırıyor. Hemen yanımızda İGDAŞ var oraya gittim, patlama olabilir diye. Arkasından itfaiye geldi fakat elektrik firmasını aramamıza rağmen yaklaşık 40 dakika sonra geldi. O süre içinde tabii daha çok duman çıkmaya başladı. O sırada sigortayı indirdiler. İtfaiye aracı gider gitmez patlama oldu. Hayatımda böyle bir patlama duymadım görmedim. Hepimiz yerlerdeydik zaten patlamayla birlikte. Bir arkadaşımız oradan fırlayan taş ve şu gördüğünüz kapak düz bir gidişle karşı dükkana giriyor. Emlakçının camlarını patlatıyor. Arkadaşımız yerde tabi ambulans çağırıyoruz. Ambulans geldi arkadaşı gönderdik şu anda yoğun bakımda, dalağını aldılar, kaburgalarında ve kolunda kırılmalar var." dedi. **DHA**

Sokakla ilgili 20 dilekçem var

DANACI, "Ama şunu söyleyeyim elektrik kurumundaki arkadaşların büyük ihmali var. Yaklaşık 20 tane dilekçem var bu sokakla ilgili, her hafta en az bir gün sokağın sol tarafının elektriği kesiliyor. Gidiyorlar parkta ana trafodan sigortaları kaldırıyorlar, sürekli atıyor. Çünkü burada birkaç noktada kopmalar var. Kopmalardan dolayı buradaki evlerin hemen hemen hepsinde ya buzdolabı, ya televizyon ya da başka birşey sürekli yaşıyoruz. Fakat hiçbir şekilde sorunumuzu bir türlü çözmüyorlar. Dilekçe verdiğimde bana söylediklerini söylüyorum, 'Büyük bir patlama olmadıktan sonra o arızayı bulma imkanımız yok' dediler. Patlama oldu, bir insan ölene kadar veya yaralanana kadar bunların olması gerekiyormuş ki çok üzüldüm. Yaralanan arkadaşım tam önümdeydi, ona vurmasa ben belki de cepheden darbe alacaktım, bu kapak kafamın üstünden geçti" şeklinde konuştu.

BEŞİNCİ KATTAN AŞAĞI DÜŞTÜ!

Esenler'de bir inşatta çalışan işçi, kaynak yaptığı sırada dengesini kaybederek 5'inci kattan düştü. Kafasında ve kaburgalarında kırıkları olduğu öğrenilen işçi ambulansla hastaneye kaldırıldı

OLAY, dün saat 15.00 sıralarında Oruçreis Mahallesi'nde meydana geldi. Edinilen bilgiye göre bir şantiyedeki inşaatta çalışan İsmail adındaki kaynak ustası, 5'inci katta çalışmaya başladı. Bir süre sonra dengesini kaybettiği öne sürülen işçi, metrelerce yükseklikten aşağıya düştü. Olay sonucunda işçi ağır şekilde yaralanırken, iş arkadaşları panik yaşadı. İhbar üzerine olay yerine sağlık ve polis ekibi sevk edildi. Kısa sürede gelen sağlık ekipleri, kafasında ve kaburgalarında kırıklar oluştuğu tespit edilen işçiyi ilk müdahalenin ardından ambulansla hastaneye kaldırdı. İşçinin düşmesinin hemen sonrasında yaşananlar ise cep telefonu kamerasına yansıdı. **DHA**

Bir umut arayış var!

SARIYER'DE Cumartesi akşamı saat 18.30'da denize düşerek kaybolan 2 kardeşi arama çalışmaları devam ediyor. Aramalar deniz yüzeyinden botlarla ve deniz altından sürüyor. Aşiyan Sahili'nde Cumartesi saat 18.30 sıralarında denize düşen Ayşe Can (29) ve onu kurtarmak için denize atlayan kardeşi Velat Can'ı (23) arama çalışmaları sürüyor. İstanbul Büyükşehir Belediyesi İSAK ekipleri Aşiyan Sahili'nde, Sahil Güvenlik ekipleri de Bebek Sahili'nde aramalarına devam ediyor. Sabah saatlerinde deniz dibi taramaları yeniden başladı. Dalgıçlar belirlenen noktalara dalış yaparak kaybolan iki kardeşten bir iz bulmaya çalışıyor. **DHA**

İtfaiye hızır gibi yetişti

ÜNİVERSİTE Mahallesi Demet Sokak'ta 5 katlı binanın bodrum katında yatak imal edilen atölyede yangın çıktı. Yoğun duman çıktığını fark edenler itfaiyeyi aradı. Kısa sürede gelen ekipler, bodrum katındaki atölyede çıkan yangına müdahale etti. Yangın, içinde tiner bulunan varillere ve üst katlara sıçramadan itfaiye ekipleri tarafından söndürüldü. Yangında atölyedeki yatakların büyük bölümü hasar gördü. Bir süre duman tahliyesi yapan ekipler, yangının çıkış nedeni ve hasar tespit çalışmasına başladı. **DHA**

ESKİ ÇALIŞAN DEHŞET SAÇTI

Maslak'ta aşçı olarak çalıştığı iş yerinden bir süre önce çıkartılan Ramazan A. (27), işten çıkartılmasından sorumlu tuttuğu Doğukan B. (28) ve 15 yaşındaki kardeşi F.B.'ye ağaç dalıyla saldırdı. Saldırı sonucu iki kardeş yaralanırken, Ramazan A. gözaltına alındı

Olay, 22 Kasım Cuma günü saat 23.30 sıralarında Maslak'ta meydana geldi. Edinilen bilgiye göre fastfood restoranında aşçı olarak çalışan Ramazan A. bir süre önce işten çıkartıldı. Bu olaydan birkaç gün sonra Ramazan A., işten çıkartılmasından sorumlu tuttuğu iş arkadaşı Doğukan B.'yi arayarak tartıştı. Birbirlerine karşı tehdit ve hakaretlerde bulunmaları üzerine Ramazan A. iş yerine geldi. Elindeki ağaç dalıyla içeriye giren Ramazan A., önce Doğukan B.'nin kardeşi F.B.'nin başına vurdu ardından Doğukan B.'ye saldırdı. Yaşananlar ise güvenlik kamerasına saniye saniye yansıdı.

Saldırgan tutuklandı

Tarafların kavga ettiğini görenler polis ekiplerine haber verdi. İhbar üzerine kısa sürede olay yerine gelen polisler birbirlerinden şikayetçi olduğunu belirten tarafları gözaltına aldı. Emniyete ifadesi alınan Ramazan A., adli işlemlerinin tamamlanmasının ardından adliyeye sevk edildi. Mahkemeye çıkartılan Ramazan A., 'kasten yaralama' ile 'tehdit ve hakaret' suçlarından tutuklanarak cezaevine gönderildi. Doğukan B. ile Furkan B. ise emniyetteki işlemleri sonrasında serbest bırakıldı.DHA

Din yoksulluğu azaltır mı yoksa derinleştirir mi?

onrkarakoc75@gmail.com
Onur KARAKOÇ
KELAMDAN KALEME

Din, insanlık tarihi boyunca bireyleri ve toplumları derinden etkileyen bir olgu olmuştur. Ekonomiden siyasete, eğitimden hukuka kadar hayatın her alanında dinin etkileri hissedilir. Özellikle İslam dini, toplumsal adaleti sağlama ve yoksulluğu ortadan kaldırma hedefiyle güçlü bir sosyal düzen mekanizması önerir. Zekat, sadaka, fitre ve vakıf gibi sistemler, yoksulların desteklenmesi ve gelir dengesizliklerinin azaltılması için temel unsurlar olarak sunulur. Kur'an-ı Kerim'de, "Mallarınızdan, fakirlere onların hakkını verin" (Zariyat Suresi, 19) ayetiyle servet sahiplerine yoksulları gözetme sorumluluğu yüklenirken, Peygamber Efendimiz (s.a.v.) de "Komşusu açken tok yatan bizden değildir" hadisiyle bu anlayışı pekiştirir.

Ancak İslam'ın bu açık sosyal adalet çağrısına rağmen, Müslüman ülkelerdeki yoksulluğun derinleşmesi, üzerinde durulması gereken bir çelişkiyi ortaya koymaktadır. Örneğin, İslam coğrafyasının en zengin ülkelerinden biri olan Katar'da kişi başına düşen gelir ile en yoksul ülkelerden biri olan Zimbabve arasındaki uçurum, küresel gelir adaletsizliğinin çarpıcı bir göstergesidir. Dünya Bankası'nın raporlarına göre, Müslüman nüfusun yoğun olduğu birçok ülkede gelir eşitsizliği ciddi boyutlardadır. OECD'nin raporunda da Türkiye, gelir farkının en yüksek olduğu ülkeler arasında yer almaktadır. Bu tablo, dinin ekonomik ve sosyal hayatta etkili olmasını engelleyen yapısal ve yönetimsel sorunları gözler önüne sermektedir.

Burada sorulması gereken asıl soru şudur: **İslam dini yoksulluğun azalmasını emrederken, neden Müslüman ülkelerde bu kadar büyük eşitsizlikler ve derin yoksulluk yaşanıyor? Bu sorunun cevabını iki ana noktada aramak gerekir:**

1. Teoriden Pratiğe Geçiş Sorunu:

İslam, zekat ve sadaka gibi sosyal dayanışma araçlarını emrederken, bu sistemlerin uygulanmasında ciddi eksiklikler ve yozlaşmalar yaşanmaktadır. Müslüman ülkelerde, bireysel yardımlar çoğunlukla sistematik ve sürdürülebilir bir ekonomik destek mekanizmasına dönüşememekte, yardım faaliyetleri çoğu zaman geçici çözümler sunmaktadır. Zekat gibi güçlü bir mekanizma, merkezi bir sistemle ve modern bir finansal altyapıyla yürütülmediği sürece yoksulluğun azaltılmasında etkili olamamaktadır.

2. Adalet ve Yönetim Eksikliği:

İslam, adalet ve liyakati temel alırken, birçok Müslüman ülkede bu değerlerin yerine nepotizm, yolsuzluk ve adaletsizlik gibi sorunlar geçmektedir. Yönetim sistemlerindeki yozlaşma, servetin toplumda adil bir şekilde dağılmasını engellemektedir. Bunun sonucunda, İslam'ın ideal toplumsal düzeniyle gerçek uygulamalar arasındaki mesafe giderek açılmaktadır.

Özellikle İslam dünyasında ekonomik kaynakların kötü yönetilmesi, gelir eşitsizliklerinin artmasına yol açmaktadır. Zengin bir petrol ülkesinde halkın önemli bir kısmı temel ihtiyaçlarını karşılayamazken, aynı ülkenin yönetici elitlerinin lüks içinde yaşaması bu çelişkinin somut bir örneğidir.

Sonuç olarak, İslam dini yoksulluğu azaltmayı açıkça emretse de, bu idealin gerçekleşmesi için dinin sosyal ve ekonomik boyutunun doğru bir şekilde uygulanması şarttır. Bu bağlamda, Müslüman ülkelerdeki yöneticilerin, İslam'ın toplumsal adalet ilkelerini hayata geçirecek politikaları benimsemeleri gerekmektedir. Din, yalnızca bireysel inançla sınırlı kalmamalı, toplumsal yapıyı iyileştiren bir düzenleyici mekanizma haline getirilmelidir. Aksi takdirde, dinin emirleri ile gerçek hayatta yaşanan çelişkiler, toplumların vicdanında derin yaralar açmaya devam edecektir.

AKILLI ATAŞEHİR!

Ataşehir'de 59 yeni araç ile çöp toplama alanında maliyetleri yüzde 50 azaltacak yapay zeka destekli Akıllı Atık Toplama Sistemi'nin tanıtımı yapıldı. Ataşehir Belediye Başkanı Onursal Adıgüzel, "Kiralama yerine satın alma modeline geçerek, halkımızın vergilerini en verimli şekilde kullanmayı hedefledik. Bu adımla bir yıllık kiralama maliyetleriyle bu araçları filomuza kattık" dedi

HABER ORÇUN ERMİŞ

Sosyal belediyecilik anlayışıyla takdir toplayan çok sayıda projeyi kısa sürede hayata geçiren Ataşehir Belediyesi, bütçesinde de vatandaşın menfaatlerini gözetecek sürdürülebilir adımlar atıyor. İlçe genelinde daha hızlı ve etkin hizmet sunabilmek için araç filosunu güçlendiren belediye yönetimi, kiralama modeli yerine 59 yeni aracı doğrudan bünyesine katarak bütçesindeki yükleri hafifletiyor. Bu stratejik hamle ile belediye bütçesinde uzun vadeli büyük bir tasarruf elde edilmesi planlanırken, belediyenin öz kaynaklarının da çeşitlendirilmesi hedefleniyor.

Önemli alanlar sergilendi

Belediye filosuna katılan 59 yeni aracın tanıtımına ilişkin Ataşehir Belediye Başkanı Onursal Adıgüzel'in ev sahipliğinde, Kadıköy Belediye Başkanı Mesut Kösedağı, Sancaktepe Belediye Başkanı Alper Yeğin ve Tuzla Belediye Başkanı Eren Ali Bingöl'ün de katılımıyla 'Kiralamadık Filomuza Kattık' sloganıyla bir lansman düzenlendi. Lansmanda, kiralama yerine satın alma modeliyle filoya katılan yeni araçlar Ferhatpaşa Mahallesi'ndeki Temizlik İşleri Müdürlüğü'ne bağlı alanda sergilendi. Belediye bütçesine ciddi anlamda tasarruf sağlayacak modelle bünyeye dahil edilen araçlar, altyapı hizmetlerinden çevre sağlığına kadar pek çok alanda büyük kolaylık sağlayacak. Aralarında çok sayıda otobüs, minibüs, kamyon ve kamyonet ile iş makinesinin de yer aldığı araçlar ilçedeki çeşitli faaliyetlerin etkinliğini artırmak ve vatandaşlara daha hızlı ve verimli bir şekilde hizmet verebilmek için tasarlandı.

Maliyetler çok ucuz oldu

Lansmanda konuşan Ataşehir Belediye Başkanı Onursal Adıgüzel, sürdürülebilirlik ve ekonomik yönetim odaklı projelerle halkın güvenini kazanmaya devam ettiklerini belirtti. Yeni araç filosunun da bu anlayışın somut bir göstergesi olduğunu ifade eden Başkan Adıgüzel, "Hizmet kalitesini artırmak için her alanda sürdürülebilir çözümler üretiyoruz. Kiralama yerine satın alma modeline geçerek, halkımızın vergilerini en verimli şekilde kullanmayı hedefledik. Bu adım, hem maliyetleri düşürdü hem de belediyemizin operasyonel gücünü artırdı. Göreve geldiğimiz ilk günden beri akıllı belediyecilik anlayışıyla daha kaliteli, daha verimli hizmetleri Ataşehir'e nasıl sunarız diye çalışıyoruz. Kaynaklarımızı israf etmeden Ataşehir'de şeffaf, hesap verebilir, katılımcı belediyeciliği ayağa kaldırmak için ciddi bir tasarruf ediyoruz. Bu kapsamda bir yıllık kiralama maliyetleriyle bu araçları filomuza kattık" dedi.

Yapay zeka işin içinde

Öte yandan "Akıllı Belediyecilik" vizyonuyla projelerini hayata geçiren Ataşehir Belediyesi faaliyetlerini teknolojik yeniliklerle buluşturmaya da devam ediyor. Bu kapsamda verimli atık yönetimini sağlamak amacıyla yeni bir teknolojik sistemi devreye alan Ataşehir Belediyesi, lansmanda 'Akıllı Atık Toplama Sistemi'nin entegre edildiği araçları da tanıttı. Kısa adı ÇAÇA olan Çok Amaçlı Çöp Aracı'na entegre edilen sistem, atık türlerini ve yoğunluklarını izlemek için konteyner ve atık tankına kolayca monte edilebilen sensörler aracılığıyla çalışıyor. Sistem, yapay zeka ile rota optimizasyonu sağlayarak çok sayıda alanda tasarrufun da önünü açıyor.

Maliyet yüzde 50 azalıyor

Çöp konteynerlerine yerleştirilen sensörler sayesinde, hangi konteynerin dolu hangisinin boş olduğunun anlık olarak belirlenebildiği yenilikçi teknoloji sayesinde, Ataşehir Belediyesi'nin temizlik ekipleri, trafikte harcadıkları zamanı önemli ölçüde azaltarak daha hızlı ve etkili bir hizmet sunabilecek. Ayrıca, sistemin sağladığı operasyonel verimlilik, ekiplerin performansını artırırken, yakıt tüketimini de yüzde 50'ye düşürecek ve bu sayede karbon emisyonlarını da azaltarak çevreye duyarlı bir atık yönetimi sağlamış olacak.

Veriler sensörle toplanıyor

Ataşehir Belediyesi Akıllı Atık Toplama Sistemi'nde yer alan sensörleri, ilçe genelindeki 300 konteynere yerleştirerek, aldığı veriler üzerinden denetlemelerini sürdürüyor ve dolum sınırına ulaşan konteynerleri takip ederek, atıkları topluyor. Bu projeyle yerleştirilen sensörlerden alınan sinyaller sayesinde; ekipler, daha az zaman kaybıyla daha fazla atık toplama kapasitesine ulaşarak temizlik faaliyetlerini daha etkin kılmayı, doğal kaynakları ise daha verimli kullanmayı başarıyor.

Teknolojik BELEDİYE

Akıllı Atık Toplama Sistemi ile çevreye duyarlı teknolojik belediyecilik anlayışını bir adım daha ileri taşıdıklarını vurgulayan Ataşehir Belediye Başkanı Onursal Adıgüzel, "Ataşehir Belediyesi olarak, çevreyi koruma ve kaynaklarımızı verimli kullanma konusunda yenilikçi adımlar atıyoruz. Akıllı Atık Toplama Sistemi, bu anlayışımızın en güzel örneklerinden biri. Bu sistem sayesinde atık toplama süreçlerini gerçek zamanlı olarak takip ediyor, doluluk oranlarına göre hareket ederek hem maliyetleri azaltıyor hem de karbon salınımını düşürüyoruz. Bu proje, yalnızca çevre dostu bir uygulama olmakla kalmıyor; aynı zamanda şehir genelinde daha düzenli, temiz ve yaşanabilir bir ortam sağlıyor. Amacımız, Ataşehir'i hem bugünün hem de geleceğin ihtiyaçlarına cevap veren bir şehir haline getirmek" dedi.

Önce kariyer!

Arnavutköy'de düzenlenen Kariyer ve Gelişim Söyleşileri, öğrencileri meslek uzmanlarıyla buluşturarak kariyer planlamalarına ışık tuttu

ARNAVUTKÖY Belediyesi, lise öğrencilerine yönelik Kariyer ve Gelişim Söyleşileri programı düzenledi. İlçedeki farklı okullarda gerçekleştirilen söyleşilere, çeşitli meslek gruplarından uzman isimler katıldı. 19-29 Kasım tarihleri arasında düzenlenen söyleşi programında, akademisyenlerden girişimcilere, iletişim uzmanlarından kamu yöneticilerine kadar birçok değerli isim yer aldı. Katılımcılar, deneyimlerini gençlerle paylaşarak kariyer planlaması, kişisel gelişim ve mesleki yönelim konularında ilham verici sunumlar yaptı. Özellikle kariyer planlama, teknolojinin meslekler üzerindeki etkisi, girişimcilik ve kişisel hedeflerin önemi gibi konular etkinliklerde ön plana çıktı.

Sucuk denetimi

Eyüpsultan Belediyesi Zabıta Müdürlüğü ekipleri ile Eyüpsultan İlçe Tarım Müdürlüğü ekipleri, ilçede sucuk satış noktalarına yönelik müşterek denetim yaptı. Yapılan denetimler sonucu uygun koşullarda muhafaza edilmeyen ve etiketsiz satılan ürünler imha edildi

EYÜPSULTAN Belediyesi, ilçede yaşayan vatandaşların gıda güvenliği için denetimlerine devam ediyor. Bu kapsamda Zabıta Müdürlüğü ekipleri ile Eyüpsultan İlçe Tarım Müdürlüğü ekipleri, ilçede sucuk satış noktalarına yönelik müşterek denetim yaptı. Vatandaşlardan gelen "Sucukları muhafaza koşullarının kötü olduğu ve etiketsiz satış yapıldığı" ihbarı üzerine yapılan denetimlerde ekipler detaylı olarak incelemelerde bulundu. Yapılan denetim sonucu, muhafaza koşulları uygun olmayan ve etiketsiz olarak satışı yapılan ürünler, Zabıta Müdürlüğü ekiplerince el konularak imha edildi. Ayrıca ürünlerden İlçe Tarım Müdürlüğü ekiplerince numuneler alındı ve sucuk satış noktalarına gerekli cezai işlem uygulandı. **HABER MERKEZİ**

ÇALIŞMAKTAN ASLA VAZGEÇMEYECEĞİZ!

Beylikdüzü Belediye Başkanı Mehmet Murat Çalık, kadınların hayata eşit katılımını sağlamak ve şiddete karşı destek sunmak adına pek çok projeyi hayata geçirdiklerini belirterek, "Kadınların eşit, özgür ve güven içinde yaşadığı bir ülke için var gücümüzle çalışmaktan asla vazgeçmeyeceğiz" dedi

BEYLİKDÜZÜ Belediyesi Kadın Aile Hizmetleri Müdürlüğü, İBB Kadın ve Aile Hizmetleri Müdürlüğü ile birlikte 25 Kasım Kadına Yönelik Şiddetle Uluslararası Mücadele Günü'ne özel, müşterek bir program düzenledi. Beylikdüzü Atatürk Kültür ve Sanat Merkezi (BAKSM) Trakya Salonu'nda düzenlenen "Kadına Yönelik Şiddetle Mücadeleden Kesitler Söyleşi Programı"nın konukları arasında Yanındayız Derneği Yönetim Kurulu Başkanı Selen Okay Akçalı ve Derin Yoksulluk Ağı'nın kurucusu Hacer Foggo vardı. Beylikdüzü Belediye Başkanı Mehmet Murat Çalık ile Zehra Çalık'ın da katıldığı söyleşide, toplumsal cinsiyet eşitliği mücadelesine erkeklerin katılımı ve yoksulluğun kadın hayatı üzerindeki etkileri ele alındı.

Eşit bir ülke için çalışacağız

"Beylikdüzü Belediyesi olarak kadınların hayata eşit katılımını sağlamak ve şiddete karşı destek sunmak adına pek çok projeyi hayata geçirdik" diyen belediye başkanı Mehmet Murat Çalık; ayrıca barınma, maddi yardımlar ve sosyal desteklerle kadınların ve çocukların travmalarını aşmaları için neler yapıldığını başlıklar ve rakamlarla açıkladı. Özgecan Aslan Kültür Merkezi ve Zübeyde Ana Sosyal Yaşam Merkezi'ndeki çalışmalardan söz eden başkan Çalık, "Kadınların eşit, özgür ve güven içinde yaşadığı bir ülke için var gücümüzle çalışmaktan asla vazgeçmeyeceğiz" dedi.

Engelleri aşacağız

Sözlerine Beylikdüzü Belediyesi'ne teşekkür ederek başlayan Selen Okay Akçalı, "Burada olmaktan mutluyuz, çünkü söylemini eyleme dönüştüren bir belediyeyle çalışıyoruz" dedi. "Artık erkekleri de meydanlarda görmek istiyoruz" diyen Akçalı, bu amaçla kurulan Yanındayız Derneği'nin çalışmalarını anlatırken ise şunları söyledi: "6.5 yıllık geniş bir hareketiz. Başta iş dünyasından, yerel yönetimlerden, kamudan, spor dünyasından, akademisyenlerden, gazetecilerden, farklı disiplinlerden erkekleri bir çatı altında toplayıp kadın hareketi için çalıştırmak amacıyla kurulduk. Üyelerimizin yüzde 80'i erkek. Kadın hakları için hep kadınların efor sarf ettiğini görüyoruz. Bu iş nasıl değişecek? Sevgili başkanımız çok güzel anlattı. Umuyorum yan yana durarak bu engeli aşacağız.

SORUNLARI ÇÖZECEĞİZ

Yoksulluk sorunuyla, kadınların sorunlarının iç içe olduğunu vurgulayan Hacer Foggo ise gündemdeki konulara değinmeyi de ihmal etmedi: "Burada olmaktan dolayı mutluyum. Beslenme saati projesinde de çok heyecanlanmıştım. Yoksulluktan en çok etkilenenler kadınlar. Afetlerden, depremlerden en çok etkilenenler onlar. Ama yoksulluğun tanımı da değişti. Çünkü çalışanlar da yoksul. Açlık sınırı asgari ücretin altında. 1.5 milyon çocuk okul dışında. O nedenle çocukların sorunlarıyla kadın yoksulluğunu ayırmak mümkün değil. Ama biz ne yapıyoruz? Kreşleri kapatıyoruz, tasarruf nedeniyle okul servislerini kapatıyoruz. Bu yüzden ne oluyor, mesela Van'daki çocuklar okula gidemiyor."

SEFERBER OLMALIYIZ

Kahramanmaraş merkezli depremlerin ardından Adıyaman'ın Yaylakonak beldesini ziyaret ettiğini ve çok duygulandığını ifade eden Ersin Bilge, "Çocukları için devletin yapacağı yardım ve destek kadar biz bireylerin de yapması gerekenler var. Çocukların çoğu anne ve babasını depremde kaybetmiş. Çok zor koşullarda yaşamlarını devam ettiriyorlar. Bu çocukların gözyaşlarını görünce çok hüzünlendim. Eğitim alanında bilim ve insanlık için tümden seferber olmalıyız. Avrupalı çocukların eğitim alanında sahip oldukları olanaklardan daha fazlasını ülkemizin çocuklarına vermeliyiz. Çıtayı daha da yükseltmeliyiz" dedi.

KÖY KÖY GEZEN BİLGE DERVİŞ!

"Eşekli Dostoyevski" olarak tanınan yazar Ersin Bilge, Türkiye'nin her bölgesinden köy okullarını ziyaret ederek çocukları dünya klasikleri ve kırtasiye malzemeleriyle buluşturdu. Bilge, Damga'ya yaptığı açıklamada bugüne kadar 13 bin öğrenciye ulaştığını söyledi. Bilge, "Bir dervişlik kültürü ile yollardayım. Bilime hizmet etmek bütün insanlığa hizmettir" dedi

HABER EKREM HACIHASANOĞLU

Erzincan'ın Çayırlı ilçesi Yukarıkartallı köyünde ilk eğitim hayatına başlayan Ersin Bilge, yaptığı gönüllü çalışmalarla köy okullarında okuyan ve kitaplara ulaşmakta zorluk yaşayan binlerce öğrenciye umut oldu. Kahramanmaraş, Şanlıurfa, Erzincan, Trabzon, Artvin, Erzurum, Konya ve Ardahan başta olmak üzere Türkiye'nin dört bir yanındaki köy okullarına kitap ve kırtasiye desteği veren Bilge, çocuklukta kurduğu bir hayali gerçekleştirdi.

Aklım hep buradaydı

2019'da başladığı serüvenini "Eşekle Gelen Dostoyevski" kitabını yazarak perçinleyen Bilge, Avrupa Yazarlar Birliği tarafından ödüle layık görüldü. Yardım projesi ve kitabı hakkında konuşan Bilge, "Erzincan'ın Çayırlı ilçesi Yukarıkartallı köyünde kısıtlı imkânlarla büyüdüm. Dağlarla çevrili, patika yolları olan bir köyde yaşadım. Köyden araç geçtiğini hiç görmedim, yalnızca kağnı arabalarını bilirdim. Hep kitapların, kalemin, defterin hayalini kurdum ama kimse benim hayalime dokunamadı. Yıllar sonra o köyden çıkıp eğitimimi tamamlayarak Almanya'ya yerleştim. Ancak aklım hep buradaydı. Hayalim kendi ülkemde benim gibi zor şartlarda yetişen çocuklara yardımcı olabilmekti. Hayalimi gerçekleştirdim ve ailem ile çevremin de desteğiyle şimdiye kadar 13 binden fazla öğrenciye kitap-kırtasiye malzemesi ulaştırdım" dedi.

100 öğrenciye burs

"Yurtdışındaki dostlarımızın yardımlarıyla da 100 üniversite öğrencimize burs imkânı sağladım" diyen Bilge, "Anne veya babasını kaybetmiş kız çocuklarının eğitimlerine destekte bulundum. Köy Enstitüsü ruhuna sadık kalan bir insanım. Bedenen Avrupa'da olsam da ruhum, aklım ve fikrim Türkiye'deki köy okullarında. Şu ana kadar dokunduğumuz çocuklardan biri hukukçu, savcı, doktor, bilim insanı olursa hele bir de yarın bir gün Nobel alırsa dünyanın en mutlu insanı ben olurum" diye konuştu.

İlginç okul anısı

"Eşekli Dostoyevski" olarak tanınan Ersin Bilge, Damga'ya yaptığı açıklamada, bugünün temelini oluşturan bir ilkokul anısını paylaştı. Bir gün derslerini yapamadığı için öğretmeninden azar işittiğini belirten Bilge, "Öğretmenim tepki gösterince, 'Kalem defter mi var!' çıkışında bulundum. Öğretmenim de bana, 'seni eşek sudan gelinceye kadar döverim' karşılığını verdi. Bu olayı akşam evde anlattığımda annem, 'Öğretmenine de ki; eşek sudan gelmezse sen beni ne kadar döveceksin?' Sınıfta bulunduğum sırada dağlara vadiler bakıyordum. Yine öğretmenim, 'Nereye bakıyorsun?' diye sordu. Ben de 'Bakın birisi eşeklerin üzerine kalem ve defter yüklemiş bize getiriyor' dedim. Elbette böyle bir şey yoktu. Bu benim hayalimdi. Bu hayal zamanla büyüdü" ifadelerini kullandı.

Hayalimin peşine düştüm

Bu hayalini zamanla gerçekleştirmek istediğini belirten Bilge, "İlk etapta köyde eğitim gören 800 çocuğa ulaştım. Bu çalışma giderek büyüdü. Katkı vermeye başlayanlar oldu. Bugüne kadar 13 bin öğrenciye ulaştık. Sonra, 'Eşekle gelen Dostoyevski' isimli kitabımı yazdım. Gelirini çocuklara bağışladım. Benim bu coğrafyaya borcum var. Bilime hizmet etmek bütün insanlığa hizmet etmektir. Bir dervişlik kültürü ile yollardayım. Bu topraklarda, Hallacı Mansurlar, Yunuslar, Hacı Bektaşi Veliler, Yeseviler yetişti. İnsanlara hizmet ettiler. Ben de karınca kararınca onların yolundan gitmek istiyorum" dedi.

Hiçbirinde kitap yok

Köy enstitüleri ruhunun yeniden canlanmasını istediğini dile getiren Bilge, "Eğitim, eğitim, eğitim. Bilim, bilim, bilim diyorum. Avrupa'nın gelişmişliği eğitim ve bilime dayanıyor. Şimdi ülkemde toplu taşıma araçlarına bindiğimde hiçbir gencin elinde kitap görmüyorum. Hepsinin elinde birer tane telefon var. Boş boş şeylere bakıyorlar. Sağlığım el verdikçe hayallerimin peşinden koşacağım. Çünkü 'Hayal gücü bilginden çok önemlidir' diyor Einstein. Hayaline erişen insan bilgiye erimiş demektir. Hayalim; dostlarımdan almış olduğum sevgi tohumunu Anadolu'nun her köşesine götürmek" ifadelerini kullandı.

gazete@damga.com
Müge SEZER
www.damga.com

Modern depresyon!

Günümüzde birçok derde deva bulundu. Birçok sorunun çözümü gerçekleşti. Fakat her geçen gün yeni dertlerin doğmasına ve zamanla kronikleşmesine neden oldu. Modern dünyanın yeni sorunları tebarüz etti. Yine insan çaresiz kaldı...

Modern dünyanın depresyonu, hızla değişen yaşam tarzlarının, teknolojinin, sosyoekonomik baskıların ve bireysel beklentilerin bir sonucu olarak ortaya çıkan karmaşık bir olgu. Özellikle şehirleşme, dijitalleşme ve küreselleşme gibi faktörler, insan hayatında derin etkiler bıraktı.

Dijital bağımlılık ve sosyal medya

Sosyal medya, insanları sürekli olarak başkalarıyla kıyaslama eğilimine iter. Mükemmeliyet algısı, yetersizlik ve yalnızlık hissine yol açabilir.

Modern hayatın temposu, bireyleri sürekli daha fazlasını başarma baskısına iter. Bu, iş ve özel hayat dengesini bozabilir ve tükenmişlik sendromunu tetikleyebilir.

Büyük şehirlerde bireyselleşme artarken, insanlar arasında duygusal bağlar zayıflıyor. Dijital iletişim yüz yüze iletişimle yer değiştiriyor, bu da yalnızlık hissini artırıyor.

Ekonomik belirsizlikler ve gelir eşitsizliği, bireylerin güvenliğini ve geleceğe dair umutlarını olumsuz etkileyebilir.

Şehirleşme, insanların doğal çevreyle bağlantısını azaltarak, stres seviyelerini artırabilir.

Artan anksiyete ve depresyon oranları

Psikolojik bozukluklar yaygınlaşıyor ve mental sağlık hizmetlerine olan ihtiyaç artıyor.

Stres, uyku bozuklukları ve diğer kronik hastalıkların artışına neden olabiliyor.

Ruh sağlığı sorunları, iş gücü verimliliğini düşürebilir ve sosyal ilişkileri olumsuz etkileyebilir.

Çözüm yolları

Teknolojiye bağımlılığı azaltmak, zihinsel rahatlama sağlayabilir. Terapi ve farkındalık pratikleri (meditasyon, mindfulness) bireylere yardımcı olabilir. Daha fazla zaman geçirmek, stres yönetiminde etkili olabilir. Güçlü sosyal bağlar, bireylerin zorluklarla başa çıkmasına yardımcı olabilir.

Modern dünyanın depresyonu, bireysel ve toplumsal düzeyde ele alınması gereken karmaşık bir konudur. Her birey bu mücadelede kendi yolunu bulmaya çalışırken, toplumsal farkındalık ve destek sistemleri kritik öneme sahiptir.

Çocuklar için eşofman diktiler

Bağcılar Belediyesi Engelliler Sarayı kursiyerleri, zorlu şartlarda yaşam mücadelesi veren Gazzeli çocuklar için eşofman takımı dikti. Hazırlanan 4 koli eşofman sivil toplum kuruluşları aracılığıyla Gazze'deki çocuklara ulaştırıldı

BAĞCILAR Belediyesi Feyzullah Kıyıklık Engelliler Sarayı kursiyerleri anlamlı bir projeye imza attı. Bu kapsamda İsrail'in saldırıları altındaki Gazze'de bulunan çocuklar için harekete geçti. Tekstil sınıfı kursiyerleri, eşofmanların hem tasarımını hem de dikimini yaptı. Farklı bedenlerde üretimi yapılan 4 koli eşofman, sivil toplum kuruluşları aracılığıyla Gazze'de zor durumdaki çocuklara götürüldü. Eşofmanlarını teslim alan çocuklar, engellilere teşekkürlerini iletti. Engellileri bu örnek girişimlerinden dolayı tebrik eden Bağcılar Belediye Başkanı Abdullah Özdemir, "Kursiyerlerimizin çocukları düşünerek yaptıkları bu proje bizi çok mutlu etti. Üşüyen çocuklar bunları giyerek ısınacak. İnşallah bu zulüm en kısa zamanda biter ve hayat normale döner" dedi.

Yoksullara öncelik verildi

İBB tarafından 2020-2021 hizmet döneminde açılmaya başlayan Yuvamız Istanbul Çocuk Etkinlik Merkezlerinin sayısı 105 oldu. İBB'den yapılan açıklamada, yoksul ve dezavantajlı çocuklara öncelik tanındığı belirtildi

YUVAMIZ İstanbul Çocuk Etkinlik Merkezleri, hakkında İBB'den yapılan açıklamada, "Merkezlerimizde İstanbul'da yaşayan 3-6 yaş aralığındaki çocuklara fiziksel ve psikososyal gelişimlerini sağlıklı olarak sürdürebilecekleri bir ortam sunmaya devam ediyor. '150 Mahalleye 150 Kreş' sloganı ile yola çıkan Yuvamız İstanbul, ilk olarak 2020 - 2021 hizmet döneminde açılan 20 Çocuk Etkinlik Merkezi ile hizmet sunmaya başladı. Merkezlerin sayısı bugünse 105'i buldu. Uzman kadrosu ile hizmet veren Yuvamız İstanbul Çocuk Etkinlik Merkezleri, 07:30-17:00 saatleri arasında hizmet veriyor. Çalışan aileler düşünülerek merkezlerde 19:00'a kadar uzun gün hizmeti de devam ediyor" bilgisi verildi.

2 kategoride hizmet

"Çocuk Etkinlik Merkezlerinde sunulan özgün ve çocukların gelişimsel özellikleriyle uyumlu olan program içeriği, İBB'nin uzman kadrosu tarafından geliştirildi" denilen açıklamada, "Bunun yanı sıra, merkezlerde çocuk ve ebeveynlere yönelik daha kapsayıcı ve nitelikli hizmet sunabilmek adına; temel hareket eğitimi, özgül öğrenme güçlüğü eğitimi ve disleksi tarama testleri, sağlıklı beslenme ve obezite eğitimleri, gelişimsel psikoloji eğitimleri gibi çalışmalar da yürütülüyor. Eğitimde fırsat eşitliği ilkesiyle hareket eden bu merkezlerde; ücretli ve ücretsiz olmak üzere 2 kategoride hizmet sunuluyor. Kayıtlar; ön başvuru aşamasında belirtilen gelir miktarı, evde engelli birey bulunması, şehit veya gazi çocuğu olma vb. puantaj kriterlerine göre otomasyon sistemi tarafından otomatik olarak belirlenen sıralama dahilinde alınıyor. Bu sistemde en dezavantajlı olan çocuklara öncelik veriliyor. Otomasyon sistemine yapılan başvurularda belirtilen bu bilgilerin, belgelerle de ispatı bekleniyor. Merkezlerde toplam kapasite yarısı ücretli yarısı ücretsiz olarak hizmet sunuluyor" ifadelerine yer verildi.

HABER MERKEZİ

Ücretsiz diş taraması

KARTAL Belediyesi, Ağız ve Diş Sağlığı Haftası Kapsamında belediyeye bağlı kreşlerde eğitim gören minikler için ücretsiz ağız ve diş taraması gerçekleştirdi. Yapılan kontrollerin ardından miniklere bir de diş hekimi tarafından diş fırçalamanın önemi ve sağlıklı diş fırçalama tekniklerini içeren ağız bakım eğitimi verildi. Kartal Belediyesi Çocuk Ağız ve Diş Sağlığı Merkezi'nde dişçi koltuğuna sırayla uzanan minikler, diş hekimi Nihan Türkoğlu'nun eğlenceli yaklaşımıyla dişlerini, herhangi bir korku yaşamadan gösterdi. Sırasıyla tüm çocukların diş kontrolünü gerçekleştiren diş hekimi Türkoğlu, dişlerine müdahale edilmesi gereken çocukların isimlerini, sonrasında velilerini bilgilendirmek üzere not aldı. Ağız ve diş muayenesinin ardından yine diş hekimi Nihan Türkoğlu tarafından çocuklara diş fırçalamanın önemi ve sağlıklı diş fırçalama tekniklerini kapsayan 'ağız bakım' eğitimi verildi. Türkoğlu, diş sağlıklarının önemi açısından yedikleri ve içtiklerine dikkat etmeleri gerektiğini ve şekerli gıdalardan uzak durmaları gerektiğini çocuklara verdiği örneklerle anlattı.

Piyasada sahte 50 ve 100 dolarlık banknot paniği yaşanıyor. 600 milyon dolarlık sahte para iddiası sonrası döviz trafiği durma noktasına geldi. Uzmanlar, sadece bankalar ve yetkili döviz bürolarından işlem yapılması gerektiğini belirtti

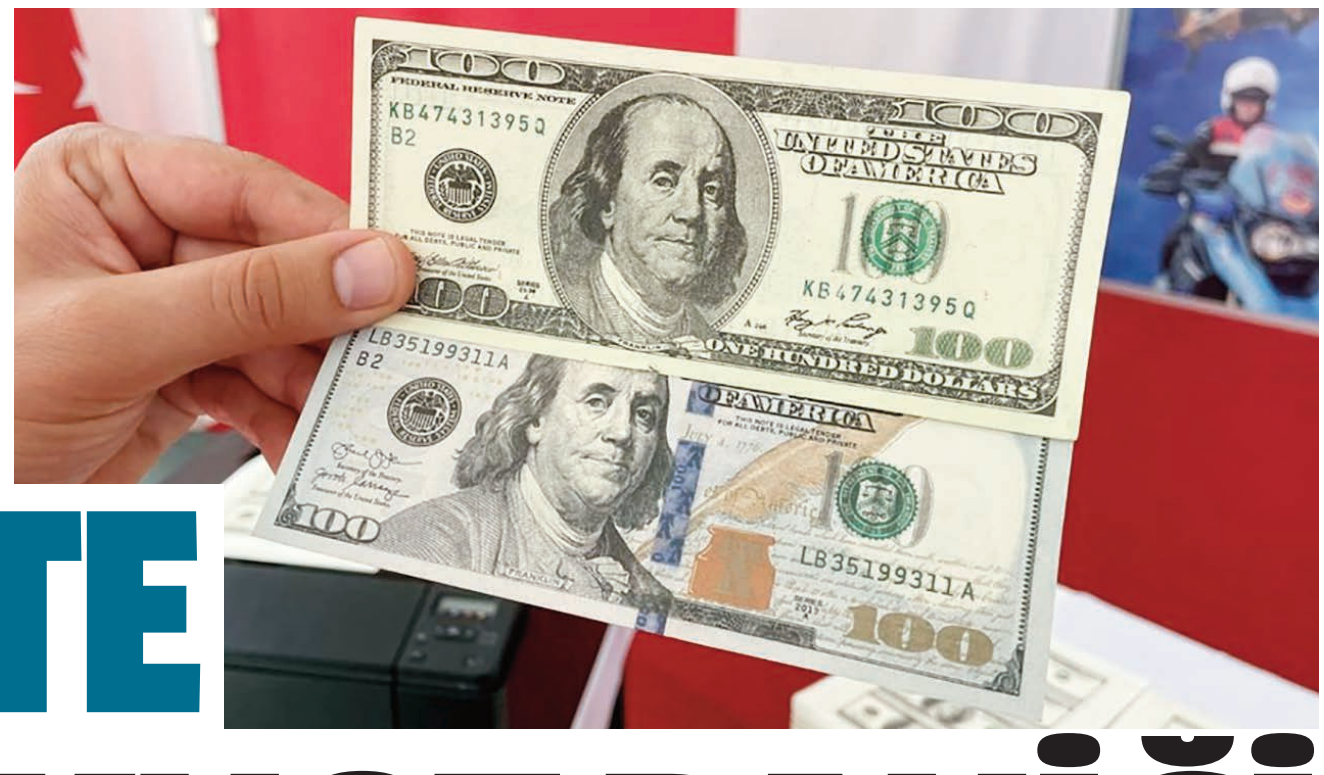

SAHTE BANKNOT PANİĞİ

Piyasada sahte 50 ve 100 dolar banknotları nedeniyle panik yaşanıyor. Bu sahte paraların, yazılım güncellemesi yapılmamış para sayma makineleri ve ATM'ler tarafından dahi ayırt edilemediği belirtiliyor. Döviz trafiğinde ciddi aksamalar meydana gelirken, uzmanlar yurttaşlara dikkatli olmaları yönünde uyarılarda bulunuyor. Son bir aydır sahte 50 ve 100 dolarlık banknotların piyasaya sürülmeye çalışıldığı tespit edildi. Yurtdışında basılan bu sahte paraların Türkiye'ye sokulmasıyla piyasada 600 milyon dolar tutarında sahte banknot bulunduğu öne sürülüyor. Bu nedenle döviz büroları, 50 dolar ve eski baskı beyaz 100 dolarlık banknotların alımını ve satımını geçici olarak durdurdu.

Gerçeği ile aynı

Sahte dolarların, gerçeğinden ayırt edilmesinin oldukça zor olduğu ifade ediliyor. TÜYEMDER Yönetim Kurulu Üyesi Mustafa Ünver, bu durumun mağduriyetlere yol açmaması için önlemler alındığını belirterek, "Döviz büroları ve yetkili müesseseler, şu an için 50 dolar ve eski baskı 100 dolarlık banknotları işlemden çekmiş durumda. Para sayma makinelerine gerekli yazılım güncellemelerinin yapılması birkaç gün sürebilir" dedi.

Para sayma makinesi anlamıyor

Ünver, piyasadaki sahte dolarların neredeyse bire bir kaliteye sahip olduğunu belirterek şu açıklamaları yaptı: "Materyaller, klişeler ve kâğıt kalitesi çok benzer. Bu nedenle sıradan yurttaşların fark etmesi mümkün değil. Uzmanlar detaylı incelemeler sonucunda sahteyi ayırt edebiliyor. Bu sahte paralar, bazı ATM'lerden ve para sayma makinelerinden geçebiliyor. Sektör olarak buna karşı önlemler aldık."

Yüksek kalitede sahte

Ünver, dolaşımdaki sahte dolarların büyük çoğunluğunun Ortadoğu, Asya, Balkanlar ve İran üzerinden Türkiye'ye sokulduğunu söyledi. Ayrıca, sahte dolarların bazı ithalatçılar tarafından para sayma makinesi üreticilerine gönderildiğini ve yapılan incelemelerde bu banknotların yüksek kalitede sahte olduğu bilgisinin alındığını ifade etti.

Kritik uyarı

Ünver, yurttaşların sadece bankalar ve yetkili döviz büroları üzerinden işlem yapması gerektiğini vurgulayarak şunları söyledi: "Türkiye genelinde 950 yetkili müessese bulunuyor. Ancak kaçak çalışan birçok dövizci, kuyumcu ve elektronik para transferi merkezi var. yurttaşlar kesinlikle yetkili müesseseler ve bankalar dışında döviz alım satımı yapmamalıdır.

Ülkeden çıkmak 719 lira

Bu yıl kamuoyunda tartışılan yurt dışı çıkış harcı için 2025 yılı Ocak ayında geçerli olacak ücret belirlendi. Yurt dışı çıkış harcı 500 liradan 719 lira 65 kuruşa yükselmiş olacak

BU YIL yurt dışı çıkış harcındaki artış, kamuoyunda yoğun tartışmalara yol açtı. İlk başta 2024 yılı için harcın 150 liradan 1500 liraya çıkarılacağına dair iddialar gündemi meşgul etmişti. Ancak, yurt dışı çıkış harcı 12 Ağustos'ta yapılan düzenleme ile 500 liraya yükseltilmişti. Ekim ayında açıklanan Üretici Fiyat Endeksi verilerine göre, yurt dışı çıkış harcı Ocak 2025 itibarıyla yüzde 43,49 oranında zamlanacak. Bu zam, Yurt dışı Çıkış Harcı'nın 500 liradan 719 lira 65 kuruşa yükselmesine neden olacak.

Ocak da uygulanacak

Ocak 2025 itibarıyla yürürlüğe girecek olan yeni yurt dışı çıkış harcı yurt dışına seyahat edecek vatandaşlar için geçerli olacak. Resmi Gazete'de yayımlanan karar doğrultusunda yurt dışına çıkış yapacak her kişi bu tutarı ödemek zorunda kalacak.

EK MASRAF YOLDA

Resmi Gazete'de yayımlanan karar doğrultusunda, posta veya hızlı kargo taşımacılığı yoluyla Türkiye'ye gelen eşyanın gümrük kıymetine nakliye giderleri de ilave edilecek

GÜMRÜK Kanunu'nun Bazı Maddelerinin Uygulanması Hakkında Karar'da Değişiklik Yapılmasına Dair Cumhurbaşkanı Kararı, Resmi Gazete'de yayımlandı. Değişiklikle, yurt dışından posta veya hızlı kargo taşımacılığı yoluyla Türkiye'ye gelen ve posta idaresi ile Ticaret Bakanlığınca yetkilendirilen hızlı kargo şirketlerince basitleştirilmiş usulde gümrük beyanı yapılan, tek ve maktu vergiye tabi ithal eşya için gümrük kıymetinin belirlenmesine ilişkin esaslar düzenlendi. Buna göre, Türkiye'deki giriş limanı veya yerine kadar yapılan nakliye giderlerinin ithal eşyasının kıymetine ilave edilmesi sağlanacak. Karar, 30 gün sonra yürürlüğe girecek.

Hamburgerden BOYA ÇIKTI

TARIM ve Orman Bakanlığı, sağlığı tehlikeye atan ve taklit tahşiş gıdalar listesini yeniledi. Hamburgerde dana köftesi yerine tek tırnaklı eti, bitkisel yağ yerine boya kullanan firmalar ifşa edildi. Tarım ve Orman Bakanlığı gıdada sahteciliğin önüne geçmek için numuneler alarak laboratuvar testlerine devam ediyor. Bakanlık, "guvenilirgida.tarimorman.gov.tr" adresindeki bilgilere ekleme yaptı. Yapılan son testlerde bitkisel yağ yerine gıda boyası, hamburgerden dana köftesi yerine tek tırnaklı eti çıktı. Tereyağından süt yağı harici yağ, zeytinyağında ise tohum yağı tespit edildi.

Gıda fiyatları uçtu

Türkiye'de gıda fiyat endeksi kasım ayı raporu açıklandı. Birleşik Kamu-İş'in yayınladığı verilere göre gıda fiyatları kasım ayında yüzde 6,9 artarken son bir yılda yüzde 67 seviyesine geldi

TÜRKİYE'DE gıda fiyat endeksi kasım ayı raporu açıklandı. Rapora göre gıda fiyatları son bir yılda yüzde 67 arttı. 54 Aydır aralıksız şekilde artış gösteren gıda fiyatları bu ayda bir önceki aya göre yüzde 6,9 oranında arttı. Yıllık artış ise yüzde 67,1 olarak açıklandı. Gıda fiyatlarında bu yılın ilk on bir aylık döneminde ise toplam yüzde 57,3 oranında artış yaşandı. Geçen yılın aralık ayındaki fiyatlara göre ekmek-pirinç-un-bulgur-makarna fiyatları kasımda yüzde 38,6, et-balık harcamaları yüzde 35,7, süt, süt ürünleri ve yumurta fiyatları yüzde 24,4, yağ fiyatları yüzde 57,4, meyve fiyatları yüzde 145,2, sebze fiyatları yüzde 172,1, bakliyat fiyatları yüzde 27,8, diğer ürünlerin fiyatları yüzde 36,3 oranında yükseldi. Bu yıl kasım ayında geçen yılın aynı ayına göre ekmek, un, bulgur, makarna fiyatlarında yüzde 44,7, et-balık fiyatlarında 40,8, süt ve süt ürünleri ile yumurta fiyatlarında yüzde 28,4 oranlarında artış oldu. Bir yıl öncesine göre yağ fiyatları yüzde 61,9 oranında arttı. Meyve fiyatları yüzde 142,4, sebze fiyatları ise yüzde 253,4 oranında artış gösterdi. Bakliyat fiyatları son bir yılda yüzde 32,1, diğer gıda fiyatları ise yüzde 39,6 oranında zamlandı. Gıda fiyatlarında yıllık enflasyon ise yüzde 67,1 oranında arttı.

Hamsi 200 liraya fırladı

Kilosu 100 TL'den 200 TL'ye çıkan hamsi, hem vatandaşın hem de balıkçıların tepkisini topladı. Çinakop fiyatındaki düşüş ise tezgahlarda dikkat çekti

KARADENİZ'DE soğuk hava ve kar suyuyla yağlanıp lezzetlenen hamsi, fiyatıyla cep yakmaya başladı. Yakın zamanda kilosu 100 TL olan hamsi, kötü hava koşulları nedeniyle 200 TL'ye çıktı. Diğer balıklarda da fiyatlar artarken, çinakop fiyatındaki düşüş bir nebze olsun yüzleri güldürdü.

Balık yerine tavuk

Hamsi fiyatının 200 TL'ye yükselmesini eleştiren vatandaşlardan Şefik Şahin, "Hamsinin kilosu 100 TL olmalıydı. Kar suyu kulağına kaçtı ama fiyatlara kaçmamalıydı," dedi. Celal Bozkurt ise balık yerine tavuk alacağını belirterek, "Bu fiyatlarla balık almak zor," ifadelerini kullandı. Çinakop fiyatındaki düşüş, diğer balıkların pahalılığı arasında dikkat çekti. 250 TL'ye düşen çinakop, hamsi ve diğer balık fiyatlarının iki katına çıkması nedeniyle daha çok tercih edilmeye başlandı. Balıkçılar ise kötü hava koşulları ve az avlanmanın fiyat artışına neden olduğunu belirtti.

DAMGA
YIL:20 SAYI: 6268 28 KASIM 2024 PERŞEMBE
İmtiyaz Sahibi: Damga Reklamcılık ve Yayıncılık A.Ş. Adına
Mehmet MERT
Genel Yayın Yönetmeni ve Sorumlu Yazı İşleri Müdürü
Ekrem HACIHASANOĞLU
Yazı İşleri Müdürü
Anıl BODUÇ
Haber Müdürleri
Barış KIŞ
Asker AVŞAR
Spor Müdürü
Hakan SONGUR
Görsel Yönetmenler
Türkan ERVAN
Seçkin ULA
Savaş ATAK
Haber Merkezi:
Bahadır SÜGÜR
Selvi SARITAÇ
Müge CESUR
Osman KÖSE
Burak BİRERDİNÇ
Semanur POLAT
Engin BELLİ
Ayşe ADLI
Yakup TEZCAN
YÖNETİM MERKEZİ
Büyükşehir Mah. Belediye Cad. Beylicium AVM Kat: 3 No:101-102
Beylikdüzü / İSTANBUL Tel:+90 0212 871 36 06
gazete@damga.com
www.damga.com
Basım Yeri: Arslan Güneydoğu Matbaacılık -
Osmangazi Mah. 3143 Sk. No: 6/2 ESENYURT/İSTANBUL Tel: 0212 886 17 94
Hukuk Danışmanı: Av. Cemal KARAL
Gazetemiz basın meslek ilkelerine uymaya söz vermiştir.
YAYIN TÜRÜ: Yerel Süreli Yayın
REKLAM, ABONE VE REKLAM HABER: GSM: 0533 975 32 26
DAĞITIM: Turkuvaz Haberleşme ve Yayıncılık A.Ş.
ATAŞEHİR: Yeni Nesil Dağıtım İçerenköy Mah. Üsküdar Yolu Bingöller Sok. NO:4 Ataşehir-İstanbul
AVCILAR: İbrahim Cambaz Cihangir Mah. Osmanpaşa Cad.No:26a Avcılar - İstanbul
BAĞCILAR: MSK Basın Yayın Dağıtım Güneşli Mah. 1241 Sk No 3 B Bağcılar-İstanbul
KÜÇÜKÇEKMECE: Avrupa Basım Atakent Mah.222 Cad.9/1b 5 Numara K.Çekmece- İstanbul
PENDİK: Onay Yayın Dağıtım Fevzi Çakmak Mah. Anibal Sokakno:6/A Pendik -İstanbul
Gazete Damga'da yayınlanan yazı, fotoğraf ve haberlerin tamamı veya bir kısmı kaynak gösterilmeden kullanılamaz

Türk gıdası için titiz çalışma!

Cumhurbaşkanı Recep Tayyip Erdoğan, '10'uncu Dünya Helal Zirvesi'ne gönderdiği video mesajda, "Ülkemizin sağlık risklerini azaltmak ve toplumun güvenli gıda tüketimini sağlamak için uluslararası gıda güvenliği standartlarına uygun olarak düzenlediğimiz Türk Gıda Kodeksi'ni titizlikle uyguluyoruz" dedi

CUMHURBAŞKANI Recep Tayyip Erdoğan, İstanbul Fuar Merkezi'nde düzenlenen '10'uncu Dünya Helal Zirvesi'ne video mesaj gönderdi. Erdoğan, organizasyonun bütün İslam alemi için hayırlara vesile olmasını diledi. Erdoğan, "Helal belgeli ürün ve hizmetlerin temiz, sağlıklı ve dini hassasiyetleri gözeten nitelikte olmaları, kapasitesi 5 trilyon doları aşan bu pazarın daha da büyümesini sağlamaktadır. Bu yıl 110'dan fazla ülkeden, 1100'den fazla firma ve 50 bin civarında ziyaretçiyi ağırlayan Dünya Helal Zirvesi, küresel arenadaki en büyük helal organizasyonu olarak kabul edilmektedir. Helal başarının 10 yılı, vizyonu birleştirme, geleceği şekillendirme temalı zirve boyunca yapılacak münazaraların sektördeki firmalar, kurumlar ve tüketiciler için yeni ufuklar açacağına inanıyorum" dedi.

Kritik adımlar attık

Erdoğan, zirve zemininde düzenlenecek iş forumlarının, katılımcı şirketler arasında yeni ortaklıkların kurulmasına, yeni yatırımların gerçekleşmesine öncülük edeceğini kaydederek, "3 kıtanın kalbi konumundaki ülkemizi küresel bir üretim üssü haline getirme yolunda emin adımlarla ilerliyoruz. Yerli yabancı sermaye ayrımı yapmadan, Türk ekonomisinin potansiyelini harekete geçirmek için çalışan herkese destek olmayı görev biliyoruz. Ülkemize kazandırdığımız Helal Akreditasyon Kurumu ile bu meseleye verdiğimiz önemi gösterdik. Ayrıca, gıda güvenliği konusunda çeşitli düzenlemeler yaparak tüketicinin sağlığını korumaya yönelik kritik adımlar attık. Ülkemizin sağlık risklerini azaltmak ve toplumun güvenli gıda tüketimini sağlamak için uluslararası gıda güvenliği standartlarına uygun olarak düzenlediğimiz Türk Gıda Kodeksi'ni titizlikle uyguluyoruz" diye konuştu. DHA

Yusuf Tekin, "Kreşlerle ilgili gönderdiğimiz yazı çok açık ve net. Belediye Kanunu'nda belediyelerin kreş açma hakkı olduğunu ama kreş ismi altında anaokulu ve anasınıfı açmalarına yetkileri olmadığını söylüyoruz" dedi.

OKUMA ÖZÜRLÜ!

Milli Eğitim Bakanı Yusuf Tekin, İBB Başkanı Ekrem İmamoğlu'nu eleştirerek, "Türkçe okuduğunu anlama konusunda özürlü bir arkadaş" yorumunu yaptı.

Milli Eğitim Bakanı Yusuf Tekin, CHP ile yaşanan kreş tartışmasına ilişkin İstanbul Belediye Başkanı Ekrem İmamoğlu'nu eleştirerek, Türkçe okuduğunu "anlama yetisi" olmadığını savundu. Tekin, İmamoğlu'na Türkçe kursu alması tavsiyesinde bulunarak, "Birlikte hareket ettiği terör gruplarının dilinden esinlenmiş olacak ki, hukuk devletinin kurallarına meydan okuyor. Anladığım kadarıyla İmamoğlu'nun yönetim tarzı. Takdir kendisinindir. Biz hukuk devletinin prensiplerine göre yaşıyoruz. Hukuk devletinin gerektirdiği şeyleri de yapıyoruz" dedi.

Özel'e iade ediyorum

CHP Genel Başkanı Özgür Özel'in tartışmaya girme biçimini çok tuhaf bulduğunu dile getiren Tekin, "Özgür Özel'e gerçekten acıyorum. 'Şuursuz, laiklik tartışmasını başlattı' diyor. 'Şuursuz' kavramını kendisine iade ediyorum. Şuursuzluk nedir? Partisinde olan bitenden, partisinin tarihinden haberdar olamamak demektir. Eğer şuurlu olsaydı, partisinde ne olup bittiğini bilebilseydi laiklik tartışmasını benim başlatmadığımı görürdü. Laiklik tartışmasını kimin başlattığını görmek istiyorsa 14 Kasım Plan ve Bütçe Komisyonu'ndaki Bakanlığımız bütçesinde CHP'li milletvekillerinin ellerinde cep telefonlarıyla taraftarlarına şov mahiyetinde laiklik açıklamaları üzerinden cevap verme hakkım doğduğunu ve bu hakkı cumartesi günü verdiğimi görürdü. Bilmeden yükleniyorsunuz. Eğer bilerek yapıyorsanız bir şey demiyorum" dedi. Tekin, Özel'in parti içerisinde kendisine yönelik eleştirileri değerlendirmesi gerektiğini, CHP'li vekillerin kendisine yaptığı manipülasyonları fark etmesi gerektiğini savundu. Tekin, "Kreşlerle ilgili gönderdiğimiz yazı çok açık ve net. Belediye Kanunu'nda belediyelerin kreş açma hakkı olduğunu ama kreş ismi altında anaokulu ve anasınıfı açmalarına yetkileri olmadığını söylüyoruz. Dolayısıyla yazımız kreşlerle ilgili değil. CHP'nin açtığı dava neticesinde Anayasa Mahkemesinin verdiği kararın bizim tarafımızdan uygulandığını ve kendilerine hatırlatıldığını söylüyoruz. Tartışma bundan ibaret" açıklamasını yaptı. **HABER MERKEZİ**

BUZ DAĞININ GÖRÜNEN KISMI!

İYİ Parti Genel Başkanı Müsavat Dervişoğlu, partisinin grup toplantısında gündeme dair açıklamalarda bulundu. Yenidoğan skandalına ilişkin konuşan Dervişoğlu, "Bu çetenin eli kanlı bebek katili ifadesinde hastanelerde hasta kavgası var dedi. Hastane müşteri ilişkisi kurulmuş. Bebekler bu ilişkiye kurban edilmiş. Bu buz dağının görünen yüzü" dedi

İYİ Parti Genel Başkanı Müsavat Dervişoğlu partisinin grup toplantısında konuştu. Gündeme ilişkin açıklamalarda bulunan Dervişoğlu, Cumhurbaşkanı Recep Tayyip Erdoğan'a seslendi. Dervişoğlu, "Erdoğan, meseleye sen nasıl bakıyorsun? DEM başkanları Adalet Bakanlığı'na talepte bulunmuş. Bakanlık, 6 aylık görüş yasağı getirmişti. Bu yasak olmasına rağmen gündeme getirilen görüş talebine bizim bakışımız belli de merak ettiğimiz Erdoğan'ın nasıl baktığıdır" dedi.

İstanbul Sözleşmesi çıkışı

Dervişoğlu'nun konuşmasında öne çıkanlar şöyle: "7 Aralık'ta Emekli Kurultay'ı düzenleyeceğiz, emekliliklerin sıkıntılarını ele alacağız. Genel olarak şiddeti ülkemiz için en hayati konuların başında görüyoruz. Son 10 yılda 200 bin çocuğumuz cinsel istismara uğradı. Son 10 yılda bilinen 5 bine yakın kadın cinayeti işlenmiştir, vahşetin boyutu bu rakamlardan daha yüksek, etkisi ise daha derindir. Pazartesi günü 25 Kasım Kadına Yönelik Şiddete Karşı Mücadele günüydü. Valiliğin yolları kapamaları da bunun tezahürüdür. He sıkıştıklarında dinden, imandan dem vuruyorlar. Bahsedilen iman sizin bahsettiğiniz iman mıdır bilemiyorum. Haksızdırlar, suçludurlar ve tam da bunun korkusunda içindeler. Korkmayacağız, direnmekten asla geri durmayacağız. Türk kadınının yanında, mücadelesinde omuz omuza, meydanlarda yumruklarımız havada durmaya devam edeceğiz. Onları o makamlara getiren seçmenler iş kuyruğunda, halk ekmek büfesi önünde beklemekte. Çözüm belli. Bu hakikat duvarını yıkmanın yolu, yalan duvarlarını yıkmaktan geçmekte. Aziz milletim, şiddet, istismar ve suç sarmalının kadınlara yönelmesi bunun sonucu."

Sağlık Bakanı'nı hedef aldı

Yenidoğan skandalına ilişkin konuşan Dervişoğlu, "Bu çetenin eli kanlı bebek katili ifadesinde hastanelerde hasta kavgası var dedi. Hastane müşteri ilişkisi kurulmuş. Bebekler bu ilişkiye kurban edilmiş. Bu buz dağının görünen yüzü. Sağlık Bakanı ve İl sağlık müdürü olan zat 'neden istifa edecekmişim ki' diyor. Sizin göreviniz Türk milletine karlı görevi yerine getirmek değil ki? Saray'ın çıkarlarınıza hizmet etmekle görevlisiniz siz sayın Sağlık Bakanı, bebeklerin can pazarlığına gözlerimiz kör, kulaklarımız sağır kalmıştır. Sözde devleti yönetme iddiasında olanlar işleyenleri de bozuyor. Cumhurbaşkanı ve artık sekreterlerden başka bir şey olmayan bakanları, başka işler yapmadıkları için belediyeler iş yapmakta. Bu kreşlerden kim yararlanıyor. Gece gündüz çalışan anneler yararlanıyor. Kimin hizmet almasını engelliyorsunuz?" diye sordu. **HABER MERKEZİ**

Şaşırtan destek!

DEM Parti TBMM Başkanvekili Sırrı Süreyya Önder, MHP Genel Başkanı Devlet Bahçeli'nin 'Öcalan' çağrısına karşı 'süreci itibarsızlaştırma çabaları olduğuna' dikkat çekip "Genellikle tuzu kuru cenahtan bu tarz eleştiriler geliyor" dedi

İÇİŞLERİ Bakanlığı tarafından Mardin Büyükşehir Belediye Başkanlığı görevinden alınarak yerine kayyum atanan DEM Partili Ahmet Türk, Meclis'te TBMM Başkanvekili ve DEM Parti İstanbul Milletvekili Sırrı Süreyya Önder'le görüştü. DEM Partili Van Milletvekili Pervin Buldan'ın da yer aldığı görüşme sırasında Önder, gazetecilerin MHP lideri Devlet Bahçeli'nin bugünkü açıklamalarını sorması üzerine "Sayın Bahçeli'nin ısrarla aynı yerde durarak yaptığı çağrılara dönük büyük bir destek olduğu gibi, şeyler de var... İtibarsızlaştırma çabaları da var. Bütün bu durumlardan bağımsız olarak söylüyorum. Genellikle tuzu kuru cenahtan bu tarz eleştiriler geliyor" dedi.

Her davete icabet ederiz

Sırrı Süreyya Önder'in o sözleri şöyle: "Bu tarz şeylere spekülasyon alanının dışında bir cevap vermenin yolu ilkesel tutumumuzu belirtmek olur. İlkesel olarak da bütün DEM Parti, bütün bileşenlerimizle, paydaşlarımızla ve bütün dostlarımızla birlikte şu noktadayız. Barış için uzatılan her eli şüphesiz, şeksiz karşılarız. Her davete icabet ederiz. Bu bizim sürece dair eleştirilerimizi, önerilerimizi baskılayacak bir şey değildir. Zaten sağlıklı olan da budur. Yanlış gördüğümüz şeyleri bizim de bir tarihsel bir birikimimiz var. Sadece bizle başlamayan biz derken ben de Pervin Hanım'ı kastediyorum. Ahmet Abi'yle başlayan diyebiliriz bu konuda. Bir tarihsel birikimin üzerinde oturuyoruz. Bizler bir müzakere sürecinin bizatihi rol ve sorumluluğu üstlenen Pervin Hanım'la İdris Bey'le Selahattin Bey'le beraber insanlarız. Dolayısıyla barış ve müzakere söz konusu olduğunda bizim herhangi bir kapris anlamına gelecek bir şey yapmamız söz konusu bile olamaz. Her davete icabet ederiz. İtibarsızlaştırma çabaları da var. Bütün bu durumlardan bağımsız olarak söylüyorum. Genellikle tuzu kuru cenahtan bu tarz eleştiriler geliyor." **HABER MERKEZİ**

Bunun adı artık çile oldu

savasatak@gmail.com
Savaş ATAK
KAPSAMA ALANI

Sevgili okurlar her fırsatta yazıyorum, yetkililere bu sorunun ciddiyetini anlatmaya çalışıyorum. Ancak galiba bu sorun hiç birinin umurunda değil. Bıkmadan uyarmaya, sorun çözülene kadar gündemde tutmaya devam edeceğim. Çatalca merkezde geçmişten bugüne kadar gelen ciddi bir trafik sorunu var. Halk artık trafik çilesinden bunaldı. Kuralları hiçe sayan sürücüler, kuralları uygulamayan yetkililer hepsi bu ilçede. Çift yönlü araç park etmeleri neticesinde yolları daraltan sürücüler ve bunları görmeyen görevliler. Kavşaklarda faaliyet gösteren dolmuş durakları da bu keşmekeşin ayrı bir sorunu. İlçede boş gördükleri cadde kenarlarına trafik işleyişinde sıkıntı yaşanır mı diye hiç düşünülmeden yerleştirilmiş dolmuş durakları var. Benim gözlemlediğim Çatalca'nın göbeği diyeceğimiz en işlek caddelerinde dört adet ayrı ayrı konumlandırılmış dolmuş durağı var. Defalarca söyledik, uyardık böyle bir şehircilik anlayışı olmaz. Bu dolmuş duraklarını tek bir yerde toplayın diye uyardık ama kimse sorunun çözümü için sorumluluk alıp bir çalışma yapmadı. Çatalca Merkezi'nde yeni bir toplu konut projesi başladı bu projenin tamamlanmasının ardından '500 civarı konuttan bahsediyorum' ilçe trafiğine ayrı bir yük binecek işte asıl o zaman siz Çatalca merkezinde yaşanacak trafik probleminin nasıl bir çığ gibi büyüdüğünü görün…

Buna benzer bir uyarıyı KİPTAŞ Projesi başlayacağı zaman da yapmıştım. Çatalca bu projeye ne alt yapı, ne yol ne de sosyolojik açıdan hazır değil, yaptık oldu mantığıyla hareket edilirse ilçe yaşanmaz hale gelir demiştim. Ve durum ortada. Yeni başlayacak konut projesiyle durum daha da içinden çıkılması zor bir hale gelmeden gerekli çalışmalar yapılmalı. Buradan Çatalca Belediye Başkanı Sayın Erhan Güzel'e sesleniyorum. Lütfen acilen ilçe merkezindeki bu trafik sorununun çözümü için girişimlerde bulunun, önümüzdeki günlerde daha büyük sıkıntıların yaşanması kaçınılmaz olacak. Çağdaş kentleşme adına çözülmesi gereken ön önemli sorunun bu olduğunu düşünüyorum. Yine buradan Çatalca Kaymakamı Sayın Erdoğan Turan Ermiş'e de seslenmek istiyorum. Lütfen trafik ekiplerini kural tanımaz sürücülere karşı daha fazla duyarlı olmaları konusunda, trafiğin düzene girmesi için görevlerini titizlikle yapmaları için gerekli girişimler de bulunun. Yine özellikle sabah saatlerinde maden ocaklarından çıkış yapan ve ıslak malzemeyi yollara saçarak yük taşıyan kamyonların sıkı denetimlerinin yapılmasını sağlayın. Sabah saatleri çok önemli çünkü bu saatlerde denetimlerin az olduğunu düşünen ocak sahipleri, bu saatlerde araçları ıslak malzemelerle yola çıkartarak insanların canlarını tehlikeye atıyorlar.

Projeler çöplüğü

Bu uyarılarımın ardından bir önceki yazımda havuz bölgesi diye bilinen bölge ile ilgili yorumlarım olmuştu. Önceki dönem Çatalca Belediyesi'nde görev alan şuanda da Ak Parti Belediye Meclis Üyesi olan değerli arkadaşım Lokman Naroğlu ile görüştük. Projenin kendi dönemlerine ait olduğunu kendilerinin projeyi onaylattıklarını ve şimdiki Çatalca Belediyesi yönetiminin de kendi dönemlerinde onaylattıkları projeyi yapmak zorunda olduğunu ve eğer göreve tekrar gelselerdi ilk iş olarak bu projeyi hayata geçireceklerini vurguladı. Yani bu proje bizim demeye getirdi. Yazımı okuyanlar çok iyi biliyorlar ki ben yazımda atıl durumda bırakıldığını Sayın Erhan Güzel'in bu alanı hızlı bir şekilde değerlendirip Çatalca Halkı'nın kullanımına kazandırmasını olumlu bulduğumu söylemiştim. Tekrar söylüyorum Sayın Güzel'in kısa sürede buradaki projeye başlaması takdir edilmesi gereken bir durumdur. İşin özü şu ki bir proje yıllarca rafta kalırsa bu hiç bir işe yaramıyor. Önemli olan hayata geçirmektir. Ve devlette devamlılık vardır diye bir gerçek var. Sayın Güzel de yarım kalan birşey varsa yapmaya devam edecektir. Ne yani sizin dönemizde olan bir proje diye görmezden mi gelecek. Birde şu Ormanlı pirinci konusu var. Coğrafi işaret aldı, ilçeye hayırlı olsun. Belediye Başkanı Erhan Güzel çalışma arkadaşlarını almış yanına İBB Meclisi'nde kapı kapı dolaşarak pirinç dağıttırmış. Ormanlı pirincini anlatmış. İyi düşülmüş bir çalışma ve ilçenin reklamı ancak bu kadar güzel yapılırdı. Ama şimdi birileri çıkıp bunun girişimlerini de biz yaptık, bizim hizmetlerimizle kendini ön plana çıkartıyor şeklinde yorumlar ve tepkiler görüyorum.

Değerli arkadaşlar Erhan Güzel ben yaptım demedi. Coğrafi işaret aldı, emeği geçen herkese çok teşekkür ederim dedi. Ve sonrasında ilçenin tanıtımı için gerekli girişimlerde bulundu, anlayacağınız devlette devamlılık vardır anlayış ile hareket ediyor. Buradan çok fazla örnek verebilirim. Ancak bu örneğin açıklayıcı olacağını düşünüyorum. Mübadele Müzesi İsmail İp döneminde projelendi, Cem Kara döneminde tamamlandı. Sonra Sayın Mesut Üner de bu ilçeye çok güzel hizmetler yaptı, yarım kalan bazı projelere de devam etti. Mübadele Müzesiyle beraber başlayan Kaleiçi Mahallesi'nde restorasyon projeleri o günlerden bugünlere şimdi de Sayın Erhan Güzel ile birlikte devam ediyor. Hangi seçilen hizmet etmeyi vaat ettiği seçmenini mağdur etmek ister. Bu nedenle hangi seçilmiş kendi yönetiminden önce başlatılan projeyi bu benim değil deyip yarım bırakarak hem emeği hem de yapılan masrafı ziyan eder. Yani süreç böyle işler herkes üzerine düşeni benim projem senin projen diye ayırmadan kaldığı yerden devam ettirir ve öyle de yapmalıdır. Yoksa beş yılda bir yönetimin değiştiğini düşünürsek ülke yarım projeler çöplüğüne döner ve bir adım ileri gidilmez.

MİLLİ İRADE YOK SAYILDI

Şişli Belediye Başkanı Resul Emrah Şahan, İstanbul Büyükşehir Belediyesi'nin 2025 yılı bütçe görüşmelerinde konuştu. Şahan, "Esenyurt halkının iradesi hiçe sayılmış ve Ahmet Başkanımızın yerine kayyum atanmıştır. Bir kere daha bu kürsüden vurgulamak isterim ki milletin iradesinin üzerinde bir irade yoktur" dedi

Şişli Belediye Başkanı Resul Emrah Şahan

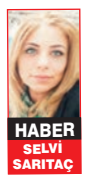

HABER SELVİ SARITAÇ

İBB Kasım Ayı Meclis Toplantısı'na katılan Şişli Belediye Başkanı Resul Emrah Şahan, İBB'nin 2025 yılı bütçesine ilişkin konuşma yaptı. Kayyım uygulamalarına karşı Mustafa Kemal Atatürk'ün "Egemenlik Kayıtsız Şartsız Milletindir" sözlerini hatırlatan Başkan Şahan, Esenyurt Belediyesi'nin seçilmiş Belediye Başkanı Ahmet Özer'in yerine kayyum atanmasına tepki gösterdi. Şahan, "Ne yazık ki bugün burada bir eksiğiz, Ahmet hocamız burada yok. Esenyurt halkının iradesi hiçe sayılmış ve Ahmet Başkanımızın yerine kayyum atanmıştır. Bir kere daha bu kürsüden vurgulamak isterim ki milletin iradesinin üzerinde bir irade yoktur. Esenyurt halkı eninde sonunda seçilmiş belediye başkanına kavuşacaktır" dedi.

Çocuklar eşitlenmeli

İBB bütçesinin her kesimin ihtiyaçlarını ve beklentilerini göz önünde bulunduran sosyal demokrat bir bütçe olduğuna vurgu yapan Başkan Şahan, konuşmasına şöyle devam etti: "Bu bütçe, çocukların bütçesidir. 0-4 yaş arası bebeği olan ve anne-bebek destek paketinden yararlanan 80 bine yakın ailenin, 'Yenidoğan Destek Paketi'nden yararlanan 50 bin ailenin bütçesidir. 284 bin çocuğun içtiği 34 milyon litre halk süttür bu bütçe. 184 milyondan fazla kullanılan Anne-Kart'tır bu bütçe. Bugünlerde Milli Eğitim Bakanlığı ve Çevre ve Şehircilik Bakanlığı kres¸lere dikti gözünü. Bununla ilgili bir de çekinmeden resmi yazı gönderdiler. 2019 yılından beri 105 Yuvamız İstanbul kreşi açtık. İlçelerde ise sayımız 130'a dayandı. Nasıl ki okullarda temizlik krizi tırmandığında bu mesele bir halk sağlığı meselesidir deyip elimizi taşın altına koyduysak; mesele çocuklarımızın eğitimi, güvenliği, okula aç gitmemesi olduğunda da her daim gerekeni yapmaya devam edeceğiz. 2019'da göreve geldiğimizde bunların hiçbiri yoktu. Sıfırdan başladığımız, çocuklarımız için tüm hizmetlerimizin tek bir amacı var: bu kentin tüm çocuklarını eşitlemek."

Bir tane yurt yoktu

Şişli Belediye Başkanı Şahan, 2025 bütçesinin aynı zamanda kadınların, gençlerin, öğrencilerin, emeklinin, işçinin mavi yakalının, beyaz yakalının bütçesi olduğunu söyledi. Şahan, "2025 bütçesi, Anne Kart ile çocuklarını özgürce ve ücretsiz gezdiren tüm kadınlarındır. Bölgesel istihdam ofislerinden iş bulup eve ekmek götüren, hayatını geçindiren, özgürleşen 80 bine yakın kadınlarındır. 2025 yılında kadınlar, anneler ve çocuklara ayırdığımız bütçeyi bir önceki döneme göre işte tam da bu sebeple 2 buçuk kat artırdık. Bu yüzden, İstanbul'un bütçesi emeklinin de bütçesidir. Bu kentte hayat pahalılığına, yoksulluğa direnen on binlerce emeklimize 10 bin lira pazar desteği verdik. İlçelerimizde de binlerce emeklimize maddi destek sağladık. Bu bütçe; gençlerin ve öğrencilerin bütçesidir. Başlattığımız burs programlarıyla 311 bin öğrenciye toplamda 1,3 milyar lira destek sağladık. 2019 yılında Ekrem Başkan göreve geldiğinde Büyükşehir Belediyesine ait bir tane bile öğrenci yurdu yoktu. Şimdi 5 bine yakın öğrencimiz var bu yurtlarda. 2025 yılında dünya standartlarında, temiz, sağlıklı ve güvenli bir ortamda eğitimlerine devam edebilmeleri için 2,9 milyar lira bütçe ayırdık. İlk kez 2019 yılında kurulan Bölgesel İstihdam Ofislerimizle 300 bine yakın yurttaşımıza istihdam sağladık. 2025 yılı bütçemizde ise gençlerimize toplam 6 milyara yakın kaynak ayırdık. Sudan ulaşıma, kent lokantalarından sağlığa yani aylık giderlerini bir nebze olsun hafifletmek amacıyla 10 milyar liraya yakın destek sunmaya devam ediyoruz" şeklinde konuştu.

Masada anlaştılar!

Sarıyer Belediyesi adına yetkili SODEMSEN ile DİSK Genel İş Sendikası arasında Sarıyer Belediyesi İştiraki SARBEL'de istihdam edilen 2 bin 220 personeli kapsayan toplu iş sözleşmesi anlaşmayla sonuçlandı

SARIYER Belediyesi adına yetkili SODEMSEN ile Disk Genel İş Sendikası arasında Sarıyer Belediyesi iştiraki olan Sarbel Org. Tem. Spor Hizm. İnş. Gıda San ve Tic A.Ş.'de istihdam edilen 2.220 personelin 01.07.2024 - 30.06.2026 tarihlerini kapsayacak toplu iş sözleşmesi (TİS) anlaşmayla sonuçlandı. Toplu İş Sözleşmesi, Sarıyer Belediye Başkanı Sayın M. Oktay Aksu, Disk Genel İş Sendikası Başkanı Remzi Çalışkan, TİS Daire Başkanı Faruk Saral, DİSK/Genel İş İstanbul 1 Nolu Şube Başkanı Mehmet Pehlivan ve şube yönetimi, SODEMSEN Genel Sekreteri Cahit Korkmaz, TİS Uzmanı Av. Pamir Başer, şirket yönetim kurulu, belediye bürokratları, işyeri temsilcileri, katkılarıyla sonuçlanarak imzalandı.

Brüt bin 500 lira

Yeni yapılan anlaşmaya göre, 2024 yılı Ocak ayında işçilere verilen en düşük brüt yevmiye 702,00TL iken, yeni sözleşme kapsamında bu rakam brüt 1.501,00 TL oldu. Belediyeden yapılan açıkalmada, "Buna göre, Ocak 2024'te 33.491,00 TL olan giydirilmiş en düşük işçi ücreti, Temmuz ayı itibariyle net 49.438,00 TL'ye yükseltilmiştir. Bu ücrete Günlük Yevmiye, Yemek, Yol, Yakacak, Sosyal Paket ve 52 günden 60 güne çıkarılan ikramiye dahildir. Ayrıca, bu zam oranı 1 Temmuz 2024 - 31 Aralık 2024 tarihleri arasında geçerli olup, 2025 Ocak ayında TÜFE oranında zam yapılacak ve bu artış altı aylık periyotlarda TÜFE oranında tekrarlanacaktır. Bu tutara; Sorumluluk Ücreti, Engelli – Engelsiz Çocuk Yardımı, Eğitim Yardımları, Engelliler Günü İkramiyesi, Ramazan ve Kurban Bayramı İkramiyeleri ve Giyim ve Temizlik Yardımı dâhil değil. Bu destekler ise ayrıca hesaplanarak işçilere ödenecek. Anlaşılan bu ücret dışında, çalışanların medeni durumları, görev türleri, iş pozisyonları ve sorumluluklarına göre direksiyon ücreti, koku tazminatı, geçici görev yollukları, doğum, evlilik ve afet destek ödemesi gibi ek sosyal destekler de ayrıca hesaplanarak ödenecektir" ifadelerine yer verildi.

HABER MERKEZİ

Boğaz tarihe tanıklık etti

İstanbul Boğazı için Ortak Gelecek Çalıştayı, Beşiktaş ilçesi ev sahipliğinde düzenledi. Çalıştayın açılışında konuşan İstanbul Boğazı Belediyeler Birliği ve Beşiktaş Belediye Başkanı Rıza Akpolat, "İstanbul Boğazı çok değerli; hem Cumhuriyet hem de Osmanlı tarihine tanıklık etmiş bir miras bizim açımızdan" dedi

HABER ORÇUN ERMİŞ

İSTANBUL Boğazı Belediyeler Birliği, Boğaz çevresindeki sorunlara ortak çözümler geliştirmek için "İstanbul Boğazı için Ortak Gelecek Çalıştayı" gerçekleştirdi. İlçemizde gerçekleşen çalıştaya İstanbul Boğazı Belediyeler Birliği ve Beşiktaş Belediye Başkanı Rıza Akpolat, CHP Genel Başkan Yardımcısı Gökan Zeybek, İstanbul Boğazı Belediyeler Birliğine üye Beykoz Belediye Başkanı Alaattin Köseler, Sarıyer Belediye Başkanı Oktay Aksu, Beyoğlu Belediye Başkanı İnan Güney, İstanbul Boğazı Belediyeler Birliği'nin paydaşları, sivil toplum kuruluşlarının başkanları ve üyeleri katıldı. İki oturumda gerçekleşen çalıştayın ilk oturumunda İstanbul Boğazı'nın dünü ve bugünü, ikinci oturumunda ise İstanbul Boğazı'nın yarını başlıkları konuşularak değerlendirildi.

Sorunlar çözülmeli

Beşiktaş Belediyesi ve İstanbul Boğazı Belediyeler Birliği Başkanı Rıza Akpolat konuşmasında kentsel dönüşümle ilgili sorunların çözümsüz kalması, iklim krizi, artan deniz suyu sıcaklıkları, mikroplastik kirliliği ve küresel çevre politikaları gibi konu başlıklarına değindi. Akpolat, "İstanbul Boğazı için Ortak Gelecek Çalıştayı" çalıştayımızın adı. Başta da ifade ettiğim gibi ikamet olarak az sayıda vatandaşımızın ikamet ettiği ama milyonlarca insanın ziyaret ettiği bir bölge burası. Özellikle kentsel dönüşüm yani geri görünüm, ön görünüm, kentsel SİT alanı gibi sorunların olduğu ve çözümsüz bırakıldığı, bugüne kadar somut adımların atılmadığı, çok farklı kesimlerden farklı tepkilerin geldiği bir süreci yaşıyoruz. Gerçekten hiç dokunmadığımız takdirde kendiliğinden yıkılacak bir sürü yapının olduğu bir bölgedeyiz. Dolayısıyla burada çok acil çözülmesi gereken sorunlar var" dedi.

Hedef sıfır kirlilik

İstanbul Boğazı'nın önemine dikkat çeken Akpolat, "İstanbul Boğazı çok değerli; hem Cumhuriyet hem de Osmanlı tarihine tanıklık etmiş bir miras bizim açımızdan. Bu mirası geleceğe taşımak da bizim en büyük sorumluluklarımızdan biri. Bu kapsamda da sorumluluklarımızı yerine getireceğiz. Sadece bir gelecek öngörüsü olarak değil günümüzün açmazı olarak da iklim krizi sorunu önümüzde duruyor. Bu krizle ilgili sorunları yakından yaşıyoruz. Katıldığımız, hem yerel hem de uluslararası toplantılarda en önemli gündem maddelerinin başında iklim krizi gelmekte. Bölgemizde de yaşanan bu sıkıntı, çözüm için atılacak adımları beklemekte. Yine artan deniz suyu sıcaklıkları, mikro-plastik kirliliği ve şiddetlenen hava olaylarıyla ekosistem tehdit altında bulunmakta. Bu nedenle karbon salınımını azaltan, atık yönetimini sıfır kirlilik hedefiyle yeniden tasarlayan politikalar geliştirmek zorundayız. Bu adımlar sadece yerel bir ihtiyaç değil İstanbulumuzun geleceği için de bir zorunluluktur. Burada geliştireceğimiz çözüm önerileri sadece İstanbul Boğazı değil İstanbul'un ve küresel çevre politikalarının da şekillenmesine yardımcı ve örnek bir model olacaktır" dedi.

Anlamlı bir tiyatro oyunu

EYÜPSULTAN Belediyesi Tiyatro Okulu öğrencileri tarafından kadınlara karşı şiddetin gerçek hikâyelerini anlatan "Araf'tan Haykıran Kadınlar" isimli tiyatro oyunu sahnelendi. 25 Kasım Kadına Karşı Şiddetle Mücadele Günü kapsamında farkındalık yaratmak amacıyla sahnelenen oyunda, kadınların uğramış oldukları psikolojik veya fiziksel şiddet anlatıldı. Kadın cinayetlerinin her geçen gün arttığı ülkemizde, doğrudan ya da dolaylı olarak şiddete maruz kalan kadınların haklarını savunmak amacıyla 25 Kasım Kadına Karşı Şiddetle Mücadele Günü kapsamında farkındalık etkinlikleri düzenleniyor.

Şiddet anlatıldı

Eyüpsultan Kültür Sanat Merkezi'nde sahnelenen "Araf'tan Haykıran Kadınlar" isimli müzikli tiyatro oyununda psikolojik veya fiziksel şiddete uğrayan kadınların gerçek hikâyeleri anlatıldı.Münadiye Uçar'ın yazıp yönettiği, Eyüpsultan Belediyesi Tiyatro Okulu öğrencilerinin sahne aldıkları oyunda; aile içinde ve kamusal alanlarda yaşamış oldukları ve maruz kaldıkları baskı, şiddet, taciz ve çeşitli nedenlerle hayatını kaybeden kadınların hikâyeleri soyut bir dille dramatize edilerek anlatıldı.

TÜRKİYE'DE BİR İLKİ YAPTILAR!

Tüm Köy ve Mahalle Muhtarları Sendikası uzun bir hukuki mücadelenin sonunda kurulabildi. 23 Kasım 2024 tarihinde 1. Olağan Genel Kurulunu gerçekleştiren Tüm Muhtar Sen'in genel başkanlığına Selami Aykut seçildi. Aykut, "Türkiye'de ilk olmanın, sendika tarihinin ilk muhtar sendikası olmanın haklı gururunu yaşıyoruz" dedi

Selami Aykut başkanlığında 'Tüm Köy ve Mahalle Muhtarları Sendikası' (Tüm Muhtar-Sen) kuruldu. 27 Ocak 2023 tarihinde Ankara Valiliği'ne 194 kurucu üyenin imzası ile kuruluş müracaatı yapıldı. Ancak Ankara Valiliği, 4688 sayılı Memur Sendikaları Kanunu kapsamında muhtarların kamu görevlisi sayılamayacaklarını, muhtarların herhangi bir kurumun kadro ve pozisyonlarında istihdam edilmediklerini öne sürerek sendikaya karşı kapatma davası açtı. Dava sonucunda Ankara 4. İş Mahkemesi, sendika kuruluş müracaatının kanunlara uygun olduğunu belirterek,kapatma talebini reddetti.

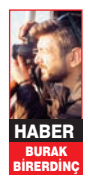

HABER BURAK BİRERDİNÇ

Yargıtay da haklı buldu

Valiliğin Ankara 4. İş Mahkemesinin kararına itiraz ederek davayı temyiz ettiğini belirten Tüm Muhtar-Sen Genel Başkanı Selami Aykut, "Temyizi görüşen Ankara Bölge Adliye Mahkemesi 33. Hukuk Dairesi de kuruluşumuzu uygun görerek sendikamızı kapatma talebini reddetmiştir. Ancak Ankara Valiliği Ankara Bölge Adliye Mahkemesi 33. Hukuk Dairesi'nin kararına da itiraz ederek davayı tekrar temyize götürmüş ve Yargıtay'a müracaat etmiştir. Bunun üzerine adı geçen mahkeme kararlarına istinaden, sendikamıza kuruluş dosya kodu verilmesi istemiyle Çalışma ve Sosyal Güvenlik Bakanlığı'na 29 Mayıs 2024 tarihinde yaptığımız başvuruya, Çalışma ve Sosyal Güvenlik Bakanlığı tarafından 9 Ağustos 2024 tarihinde yargı sürecinin devam ettiğinden bahisle ret cevabı verilmiştir. Yaşanan tüm bu hukuk süreci sonunda Yargıtay kararı ile hem Ankara 4. İş Mahkemesinin kararı, hem de Ankara Bölge Adliye Mahkemesi 33. Hukuk Dairesinin kararı onanmıştır ve sendika kurma mücadele ve müracaatımız haklı bulunmuştur" dedi.

Uzun bir yola çıktık

Aykut, "Muhtarlar sendika kuramaz anlayışının hakim olduğu bir ortamda, biz sendika kurucuları ve kurucu başkanı olarak, 195 yıllık muhtarlık kurumu ve 50 bin 370 muhtarımız adına, muhtar demokrasinin temel taşıdır, köy ve mahalle muhtarlığı, genel devlet hizmetinin bir kademesidir diyerek, bu uzun ve meşakkatli yola çıktık. Bütün ekonomik sıkıntılara ve bürokratik engellere rağmen, çocuklarımızın rızıklarından ayırdığımız kısıtlı bütçelerimizle ve kendi imkanlarımızla çıktığımız bu yolda, muhtarları temsil etme noktasında Türkiye'de ilk olmanın, sendika tarihinin ilk muhtar sendikası olmanın haklı gurur ve mutluluğunu yaşamaktayız" diye konuştu.

Aykut, "İlklere imza atan ve güçlü sendika güçlü muhtar anlayışıyla, kuruluşumuzdan bu güne kadar vermiş olduğumuz bütün bu mücadelemizde bizler, ilgili kurum ve kuruluşlara, Çalışma ve Sosyal Güvenlik Bakanlığı'na ve adli makamlara ulusal kanunlar ve uluslararası anlaşmalardan doğan haklı gerekçelerimizi ve savunmalarımızı yaparak bu mücadeleyi sürdürdük ve bu mücadelemizi 23 Kasım 2024 tarihinde Ankara'da tam bir uyum, dayanışma ve demokrasi şöleni havasında geçen, seçimli 1. Olağan Genel Kurulumuzu yaparak taçlandırdık. Bu genel kurulda sendika başkanlığına seçildim. Genel kurulumuzu Yüksek Seçim Kurulu tarafından mazbata verilmek suretiyle sonuçlandırmış olup, tüm bu tartışma ve tereddütlere son verilecek şekilde sendikamızın zorunlu organlarını oluşturmuş bulunuyoruz" bilgisini verdi.

serhatozturk81@gmail.com
Serhat ÖZTÜRK

TERS KÖŞE

Kent yoksulluğu!

Kent yoksulluğu, şehirlerde yaşayan bireylerin temel yaşam ihtiyaçlarını karşılayamayacak seviyede gelir, kaynak ya da olanaklara sahip olmalarını ifade eder. Bu durum, ekonomik, sosyal ve çevresel faktörlerin bir kombinasyonu sonucu ortaya çıkar ve genellikle hızlı kentleşme, işsizlik, düşük ücretli işler ve yetersiz sosyal destek mekanizmalarıyla ilişkilidir.

Kent yoksulluğunun özellikleri

Maddi yoksunluk: Gelir düzeyinin, barınma, yiyecek, eğitim ve sağlık hizmetleri gibi temel ihtiyaçları karşılamaya yetmemesi.

Barınma sorunları: Gecekondu bölgelerinde veya standart altı yaşam koşullarında yaşama.

Eğitim ve iş imkânlarına erişim eksikliği: Kaliteli eğitime ve iyi ücretli işlere erişimin kısıtlı olması.

Sosyal ayrışma: Yoksul bireylerin toplumun diğer kesimleriyle bağlarının kopması, sosyal dışlanma.

Sağlık sorunları: Temiz suya, hijyenik koşullara ve sağlık hizmetlerine erişimde zorluklar.

Kent yoksulluğunun nedenleri

Hızlı kentleşme: Göçle gelen nüfusun şehir altyapısını zorlaması.

İşsizlik ve düşük gelir: Ekonomik dalgalanmalar veya iş piyasasındaki yetersizlikler.

Eğitim eksikliği: Eğitim imkanlarının yetersizliği, düşük beceri düzeyine sahip iş gücü yaratır.

Kentsel ayrımcılık: Politikalar veya sosyal normlar nedeniyle bazı grupların dezavantajlı duruma düşmesi.

Yoksulluğun sonuçları

Sosyal gerilim: Gelir eşitsizlikleri, suç oranlarını artırabilir ve toplumsal huzursuzluğa neden olabilir.

Sağlık problemleri: Kötü yaşam koşulları, kronik hastalıkların ve bulaşıcı hastalıkların artmasına yol açabilir.

Eğitim kaybı: Çocuklar, çalışmak zorunda kalarak eğitimden mahrum kalabilir.

Kentsel mekânların bozulması: Gecekondu alanlarının çoğalması ve çevre kirliliği.

Çözüm önerileri

Gıda yardımları, nakit destekleri ve barınma projeleri gibi hizmetler sunmak.

Teknik eğitim programları ve istihdam projeleri oluşturmak.

Daha iyi yaşam koşulları sağlayan konut projeleri geliştirmek.

Dezavantajlı gruplar için sosyal ve ekonomik politikalar oluşturmak.

Kent yoksulluğu, şehirlerin sürdürülebilir gelişimini engelleyen önemli bir sorundur. Bu konuda kapsamlı ve uzun vadeli çözümler geliştirilmesi gerekmektedir.

Gıda izcileri iŞ BAŞINDA

Avcılar Belediyesi, 16-24 Kasım Avrupa Atık Azaltım Haftası kapsamında farkındalık etkinliği düzenledi. Her yıl sıfır atık konusunda farklı bir temayla kutlanan Avrupa Atık Azaltım Haftası'nın bu sene ki teması; "Gıda Atıklarının Tadı Kaçtı" mottosuyla seçilen gıda atıkları oldu

AVCILAR Belediyesi 16-24 Kasım Avrupa Atık Azaltım Haftası kapsamında; Ekolojik Eğitim Çocuk Parkı'nda ve şehirdeki okullarda çocuklara dönük farkındalık arttırıcı eğitimler ve uygulamaları hayata geçirdi. Düzenlenen atölyelerde; çocuklar gıda atıklarını nasıl azaltılabileceklerini ve dönüştürebileceklerini öğrendi. Avcılar Belediyesi tarafından düzenlenen atölyelerde çocuklar hem eğlendi hem de öğrendi. Bokashi Kompost Atölyesiyle çocuklar, evlerinden ve okullarından getirdikleri gıda atıklarından doğal bir gübre elde etmeyi öğrenirken, Vermikompost Atölyesi'nde solucan gübresi elde ederek gıda atıklarını toprağa nasıl kazandırabilecekleri konusunda bilgilendi.

İsrafın önüne geçeceğiz

Ekolojik Bilinç ve Gıda Atığı Eğitimleri'nde; çocuklara çevre dostu, sürdürülebilir tüketim alışkanlıkları; atık ayrıştırma, ileri ve geri dönüşüm gibi konularda bilgi verilirken çocuklarla bunları hayata nasıl geçirebilecekleri konusunda sohbet edildi. Etkinlik ve eğitimlerle Avcılar'ın çocukları gıdaya ve doğaya sahip çıkacak "Gıda İzcileri" oldu. Ekolojik Eğitim Parkı'nda çocuklarla bir araya gelen Belediye Başkanı Utku Caner Çaykara, "Dünyamızın kaynakları sınırlı ve ne yazık ki her yıl milyarlarca ton gıda israf ediliyor. Bu durum, yalnızca açlıkla mücadele eden insanların değil, aynı zamanda doğanın, toprağın ve iklimin de geleceğini tehdit ediyor. Bizler Avcılar Belediyesi olarak, bu büyük sorumluluğun farkındayız ve çocuklarımızı bu bilinçle yetiştirmenin, gelecek nesillere bırakabileceğimiz en büyük miras olduğuna inanıyoruz. Bu etkinlikler sırasında "Yaşasın Doğa Koruyucuları, Yaşasın Gıda İzcileri" dedik. Sizlerle birlikte, Avcılar'da sürdürülebilir yaşam için büyük adımlar atıyoruz. Sizler sayesinde, israfın önüne geçip, hem insanlığı hem doğayı koruyacağız" dedi.

HABER MERKEZİ

İnce eleyip SIK DOKUDUK!

Resmî ilan fiyat tarifesine yapılacak zam oranına ilişkin değerlendirmede bulunan Genel Müdür Erkılınç, "Yüzde 32.14 ve yüzde 23.53 oranındaki zam teklifleri ince elenip sık dokunarak, hassas dengeler gözetilerek ve gelebilecek tüm itirazları göğüsleyebileceğimiz şekilde belirlenmiştir" dedi

BASIN İlan Kurumu 32. Dönem 8. Genel Kurul Toplantısı, Genel Müdür Cavit Erkılınç'ın konuşmasıyla başladı. Kurum mevzuatında yapmak istedikleri değişiklikler hakkında konuşan Erkılınç, 1961 yılında yürürlüğe giren 195 sayılı Kanunla kurulan Basın İlan Kurumu'nun, o günden bu yana neredeyse hiç değişmemiş, birçok maddesi güncelliğini ve geçerliliğini kaybetmiş mevzuatıyla hizmetlerini sürdürmek zorunda kaldığını ifade etti. 195 sayılı Kanun'daki değişiklik taleplerinin Kurumun idari işleyiş ve teşkilat yapılanmasına yönelik hayati gerekçelerinin yanı sıra Anayasa Mahkemesi'nin kararı doğrultusunda Basın Ahlak Esasları'na ilişkin de önemli düzenlemeleri içerdiğini kaydetti.

Dengeleri gözettik

Resmî ilan fiyat tarifesine yapılacak zam oranına ilişkin görüşlerini dile getiren Erkılınç, "Son iki yılda yapılan enflasyon üstü zamların getirisinin mi yoksa götürüsünün mü yüksek olduğunu, hangisi olduğunda daha çok zarar göreceğimizi açıkça tartışmak gerekir" dedi. 2024 yılının ilk 10 ayında resmî ilan adedinin bir önceki yılın aynı dönemine göre reklamlar hariç 7 bin adedin üzerinde azaldığını, adetsel kaybın yıl sonunda 10 bine ulaşmasından endişe ettiklerini belirten Erkılınç, "Yapılan her zam, ilanların adet bazında düşüşünü artırmakta, kamu kurumlarının ilan vermemek için arayışlara girmesine neden olmaktadır. Resmî ilanların gazetelerde yayımlatılmasının tartışıldığı bir dönemde internet haber sitelerinin de süreli yayın kapsamına alınması, kamu kurumlarının ilan masraflarının ayrıca artmasına ve itirazlarının katlanmasına neden olmuştur. Dolayısıyla gündeme alınmasını takdirlerinize sunacağımız yüzde 32.14 ve yüzde 23.53 oranındaki zam teklifleri ince elenip sık dokunarak, hassas dengeler gözetilerek ve gelebilecek tüm itirazları göğüsleyebileceğimiz şekilde belirlenmiştir. Değilse Kurumumuzun daha çok gelir elde edeceği yüksek bir oran bizlerin de işine gelir, niye buna itiraz edelim? Yaşanacak her tartışma yeni tarifenin Resmi Gazete'de yayımlanmasını geciktirebilir, yürürlük tarihi birer aylık sürelerle ötelenebilir. Bundan en büyük zararı yayınlarımız görür. Yine de zam oranını beğenmeyen, düşük bulan Genel Kurul Üyelerimiz, gönlünden geçen zam oranı her ne ise elbette bu demokratik ortamda teklif olarak sunabilirler, saygıyla karşılarız" ifadelerini kullandı.

HABER MERKEZİ

Kadınlar suçlu ilan ediliyor!

MALTEPE Belediyesi ve İBB Kadın işbirliğiyle 25 Kasım Kadına Yönelik Şiddete Karşı Uluslararası Mücadele Günü kapsamında Maltepe'de "Kent yoksulluğu ve kadın" konulu söyleşi düzenlendi. Yaşar Kemal Kültür Merkezi'nde düzenlenen söyleşiye kadın ve çocuk yoksulluğu üzerine araştırmalar yapan aktivist ve gazeteci-yazar Hacer Foggo ve İstanbul Üniversitesi Öğretim Üyesi Doç. Dr. Emine Sevgi Uçan Çubukçu katıldı. Söyleşide konuşan Maltepe Belediyesi Başkan Yardımcısı Nimet Karabulut, "Kadınlarla ilgili problemler sadece Türkiye'de değil dünyadaki bütün ülkelerde var. Hepimiz biliyoruz ki Âdem ile Havva'nın cennetten kovulması bile kadına atfedilir. O günden bugüne kadınlarımız her noktada suçlu ilan ediliyor. Hepimiz yaşadığımız toplumda görüyoruz ki kadınlarımız şiddet sarmalı ile iç içe. Son yıllarda yaşadığımız olaylar da bunu doğruluyor" dedi.

Şiddetin bahanesi olamaz

İstanbul Üniversitesi Öğretim Üyesi Doç. Dr. Emine Sevgi Uçan Çubukçu konuşma yaptı. Doç. Dr. Çubukçu, "Yoksulluğun terminolojik olarak kadınsallaşması diye bir terim var. Yükü kadının taşıdığı, hem dünyada hem de Türkiye'de bir sistem var. Bugün biz niye bir aradayız? 25 Kasım Kadına Yönelik Şiddete Karşı Uluslararası Mücadele Günü için bir aradayız. Yoksulluğun kadınlaşması bir şiddet türü. Maddi, fikri, eğitimde yoksun olmak. Bunların toplamına işaret eden kavramdır, şiddet. Türkiye'de yoksulluğu gelir düzeyi olarak hepimiz yaşıyoruz. Şiddetin bahanesi olamaz" diye konuştu.

ZAYİ İLANLARI

Beko 300 TR markalı AT 0000316672 seri numaralı post cihazımızın ruhsatı kaybolmuştur. Hükümsüzdür.
Halkalı VD: 5140403690
Karakaya Tekstil

Geçici Koruma Kimlik belgemi kaybettim. Hükümsüzdür.
MARIAM HAJBAKRI 10988468

İstanbul Üniversitesi-Cerrahpaşa Hasan Ali Yücel Eğitim Fakültesi'nden aldığım pedagojik formasyon belgemi kaybettim. Hükümsüzdür.
Serdar Öztürk

‘YANINDAYIZ’ KADINLARIN YANINDA!

Yanındayız Derneği'nin her yıl düzenlediği Nöbetteyiz eylemi, bu yıl 25 Kasım Kadına Yönelik Şiddetle Mücadele Günü'nde Şişli Belediyesi iş birliği ile Maçka Sanat Parkı’nda gerçekleşti. Yanındayız Derneği’nin erkek üyelerinin önderliğinde gerçekleşen eylemde yıl içerisinde şiddete maruz kalan ve öldürülen kadınların isimleri tek tek okunarak anıldı

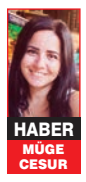

HABER MÜGE CESUR

İş ve sanat dünyasının yoğun katılım sağladığı eylemde şiddete karşı güçlü bir duruş sergilendi. Şişli Belediyesi ve Yanındayız Derneği'nin ev sahipliğinde düzenlenen Nöbetteyiz eyleminde, toplumsal cinsiyet eşitliğine olan inanç yinelenerek, kadına yönelik şiddetin önlenmesinde herkesin üzerine düşen sorumluluğu yerine getirmesi gerektiği hatırlatıldı. Eyleme Yanındayız Derneği Üyeleri, UN Women, Kadın Cinayetlerini Durduracağız Platformu gibi aynı alanda çalışan kuruluşların temsilcileri, konsolosluk temsilcileri, üniversite öğrencileri, aktivistler, girişimciler ve iş insanları katıldı.

Kadınlar güvende hissetmiyor

Nöbetteyiz eyleminde konuşma gerçekleştiren Şişli Belediye Başkanı Resul Emrah Şahan, “Kadın hareketi bu ülkenin demokratikleşmesinde, geleceğinde ve aydınlanmasında öncü ve hep birkaç adım önde. Kadınların, bu adaletsiz düzendeki eşitlik arayışında erkek olarak bir adım geriye çekilerek imtiyazlarımızdan vazgeçip; bu mücadelenin bir paydaşı olarak bulunduğumuz yerden süreci büyütmek, katkı koymak, sürecin içerisinde olmak zorunluluğumuzu ve proje üretmek zorunluluğumuzu görüyoruz. Evet, kadınlar kentte, evde, İstanbul'da, metropolde, sokakta kendi güvende hissetmiyor. Bir kamu yöneticisi olarak söylüyorum; işte burada bize sorumluluk ve görevler düşüyor. Bunun farkına vararak oturduğumuz koltuklarda, ürettiğimiz projelerde mücadele etmek zorundayız. Bu ülkenin aydınlık yarınları için kol kola girdiğimiz bu eşitlik mücadelesinde gerçekten birbirimizi büyüttüğümüzde aydınlık yarınlara varabileceğiz. Bütün uğraşımız, siyasi davamız; Şişli'de, İstanbul'da, bu ülkede kadınların eşitlik mücadelesini büyütmek, daha demokratik, daha aydınlık, daha adaletli bir ülke için birlikte olmak ve kol kola yürümek” dedi.

Kadınlar katlediliyor

Şiddete karşı kişisel bir duruş sergilemenin kolektif değişim için en güçlü adım olduğunu belirten Yanındayız Derneği Yönetim Kurulu Başkanı Selen Okay Akçalı, aktivizmin bizi çözüme kavuşturacak yegane yöntem olduğuna dikkat çekti. Selen Okay Akçalı, “Kadın Cinayetlerini Durduracağız Platformu’nun verilerine göre 2023 yılında 417, 2024 yılının ilk 10 ayında ise 374 kadın eşleri, eski eşleri, nişanlıları, babaları, ağabeyleri, kardeşleri, amcaları, kısacası erkekler tarafından katledildi. Yanındayız Derneği olarak; insan hakları mücadelesinde kadınların bugüne kadar kazanılmış tüm haklarının savunucusuyuz.Şiddetin bahanesi yoktur” diye belirtti.

Her gün bir kadın ölüyor!

Kadına yönelik şiddeti sonlandırma kararlılıklarını net olarak ortaya koyduklarının altını çizen Yanındayız Derneği Yönetim Kurulu Üyesi Bülent Gürcan, “Türkiye’de ortalama her gün bir kadın öldürülüyor. Her gün bir erkek, bir kadını öldürüyor. Buna bir son vermek zorunda olduğumuzu biliyoruz. Kadına yönelik şiddet bir erkeklik sorunudur. Kadına yönelik şiddet eylemlerinin ardından kadınlar seslerini çıkarırken erkeklerin büyük bir kısmı susuyor. Oysa ataerki ile mücadele kadın-erkek bir arada yapılır. Başka türlü kimse özgürleşemez, eşitlik sağlanamaz. Erkekler ataerkiye karşı, eşitlik için mücadeleye katılmak zorundalar. Şiddet erkeklik değil, şiddet güçsüzlüktür. Erkekler konuşmadıkça şiddet de susmuyor. Yanındayız erkekleri olarak bu sorumluluğu alıyor, kadına yönelik şiddete son vermek için harekete geçiyoruz” dedi.

Müzik ziyafeti sunacak

İstanbul Devlet Opera ve Balesi, Türk çok sesli müziğinin yenilikçi seslerinden biri olan, zengin armonik yapıları, yaratıcı kompozisyon teknikleri ve çağdaş Türk müziğine kattığı derinlikli perspektifle müzik dünyasında özel bir yere sahip olan, Çetin Işıközlü’nün eşsiz eserlerini sanatseverlerle buluşturmaya hazırlanıyor

3 ARALIK 2024 Salı günü saat: 20.00’de Kadıköy Belediyesi Süreyya Opera Sahnesi’nde gerçekleşecek olan bu özel konser, bestecinin sanatsal vizyonunu yakından tanımak ve modern Türk müziğine farklı bir pencereden bakmak isteyenler için unutulmaz bir deneyim sunuyor. Konser programı, Işıközlü’nün hem duygusal hem de yapısal açıdan derinlikli eserleriyle, müziğe ve sanata ilgi duyan herkesi, bestecinin yaratıcı dünyasına davet ediyor. Piyanist Hande Dalkılıç’ın, bestecinin “Ballade” ve “Yukarı Fırat Ezgileri” adlı solo piyano eserlerini yorumlayacağı konserde, İDOB solistleri; Ceren Aydın, N.Işık Belen, Zafer Erdaş, Alper Göçeri , Yoel Keşap, Şebnem Ağrıdağ Kışlalı, Bülent Külekçi, Erdem Sakarya da Fügen Yiğitgil’in piyano eşliği ile bestecinin “Aşk ve Barış”, “Ağrı Dağı Efsanesi”, “Dudaktan Kalbe”, “Şu Çılgın Türkler” ve “Fatih” operalarındaki aryalara hayat verecekler.

HABER BARIŞ KIŞ

PERA’DAN ‘Buradayım!’

Pera Film’in Dünya AIDS Günü’nde farkındalık yaratmak için başlattığı Buradayım! programı sekizinci kez izleyiciyle buluşuyor. Çağdaş sanat organizasyonu Visual AIDS’in hazırladığı ve HIV ile yaşamanın karmaşıklığını ve duygusal yelpazesini gözler önüne seren yedi videodan oluşan seçki 1 – 11 Aralık arasında Pera Müzesi Oditoryumu’nda ücretsiz izlenebilir

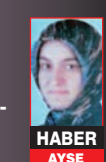

HABER AYŞE ADLI

SUNA ve İnan Kıraç Vakfı Pera Müzesi Film ve Video Programları (Pera Film), Dünya AIDS Günü çerçevesinde 2017’den bu yana düzenlediği Buradayım! Programına, çağdaş sanat organizasyonu Visual AIDS’in Kırmızı Hatırlatır Bana… seçkisiyle devam ediyor. Kırmızı Hatırlatır Bana…, günümüzde HIV ile yaşamanın duygusal yelpazesini yansıtan ve dünyanın dört bir yanında çalışan sanatçılar tarafından üretilen yedi videodan oluşuyor.

Özgürlüğün kırmızı anlamı

Kırmızı kurdele ve diğer görsel imgeler aracılığıyla, HIV ve AIDS uzun zamandır kırmızı renk ve onun çağrıştırdığı kan, acı, trajedi ve öfke ile ilişkilendiriliyor. Dünya AIDS Günü’nde farkındalık yaratma misyonu taşıyan program, ilhamını uzun yıllardır HIV ile yaşayan aktivist ve şair Stacy Jennings’in, “Kırmızı hatırlatır bana, kırmızı hatırlatır bana, kırmızı hatırlatır bana… özgür olmayı” sözlerinden alıyor.

Yeni bir anlatım dili

İzleyicileri erotizm ve yakınlık, annelik ve akrabalık, şans ve talih, hafıza ve unutulmazlık gibi HIV’i çevreleyen karmaşık bir dizi imge ve duyguyu düşünmeye davet eden programda yer alan sanatçılar, parodi, melodram, tiyatro, ironi ve dehşet gibi unsurları kullanarak günümüzde HIV’i temsil etmek için yeni bir anlatım dili oluşturuyor.

Çeşitli filmler gösterilecek

Seçkinin ilk filmi Sevgili Kwong Chi’de, Gian Cruz, HIV ile diasporada yaşamaktan edindiği deneyimlerden yola çıkarak, vefat eden sanatçı Tseng Kwong Chi'ye bir video mektup yazıyor. Kıtalar ve on yıllar boyunca, Kwong Chi’nin mirası, AIDS tarihindeki Asya anlatılarının sınırlı temsilleri arasında Cruz için bir dayanak noktası işlevi görüyor.
Milko Delgado’nun AIDS Kulübü videosu, adını bir televizyon dizisinin sansasyonel bir bölümünden alıyor. HIV ve AIDS hakkında kuvvetli önyargı içeren bir dizi görseli ele alan yapım, yönetmenin belgesel, korku ve komedi estetiklerini harmanlayarak AIDS ile yaşamı boyunca kurduğu çeşitli ilişkileri inceliyor. Mariana Iacono ile Juan De La Mar’ın birlikte çektiği HIV Bana Aşık Oldu, HIV ile yaşayan bir kadının cinselliğini kabullenme ve hazza yeniden bağlanma hikâyesini anlatıyor. Ev videoları, arşiv görüntüleri ve tekstil manzaraları aracılığıyla yaşatmak, zaman içindeki çeşitli aile biçimlerini araştırıyor. Sanatçı Nixie’nin ev hayatı, küçük mutluluk, direniş ve dayanışma anlarını yansıtan kuir ve trans seçilmiş ailelerin arşiv görüntüleriyle bir araya geliyor. Vasilios Papapitsios, otokurgu ile büyülü gerçekçiliği bir araya getirdiği Berrak Kabus’ta zihinsel sağlık ve kronik hastalık etrafındaki anlatıları mizahi bir dille yeniden kurguluyor. Buradayım! film programı, 1 ve 11 Aralık tarihlerinde Pera Müzesi oditoryumunda ücretsiz izlenebilir.

BİNOM ENERJİ OFİS KIRTASİYE VE OZALİT

OFİS MALZEMELERİ
T-SHIRT/KUPA/PLAKET
A3/A4/A5 KAĞIT ÇEŞİTLERİ
SİYAH-BEYAZ/RENKLİ KOPYA
ÜNİVERSİTE HAZIRLIK
BRANDA
OZALİT
DİJİTAL BASKI
LAZER KAŞE
POSTER/AFİŞ
KARTVİZİT
BROŞÜR
YARDIMCI KAYNAKLAR
KATALOG
TYT-AYT-LGS
FOLYO BASKI/KESİM
KPSS SETLERİ
STICKER

0543 945 87 90
0506 177 00 06
0212 879 02 15

ozalit@binomenerji.com - ofis@binomenerji.com - binomofisozalit.com.tr
Birlik San. Sit. Girişi Keleşoğlu Plaza Dükkan No:19-20 Beylikdüzü/İST.

Ayrıcalıkları Yaşayacaksın...

Baltık mimarisine sahip eski bir Rus binası olan otelimiz Kars şehir merkezinde... 26 odasıyla balkonlu bahçe ve cadde manzarasıyla, restoranıyla... Dedeman misafirperverliğinde sizlere konforlu ve rahat edebileceğiniz hizmeti sunmak istiyoruz...

Ortakapı Mahallesi Atatürk Caddesi No:105 Merkez / Kars
Telefon: 0 474 223 34 34
GSM: 0 533 343 36 36

https://www.dedeman.com/oteller/qrista-managed-by-dedeman

Yakıt bitti yardım gitmiyor

İsrail'in saldırılarını sürdürdüğü Gazze Şeridi'nin kuzeyinde yakıtın tükenmesi nedeniyle sivil savunma araçlarının çalışmadığı bildirildi

GAZZE'DEKİ Sivil Savunma Biriminden yapılan yazılı açıklamada, Kuzey Gazze'de verilen hizmetlerin durmasından 35 gün sonra Gazze kentinde de sivil savunma hizmetlerinin tamamen sonlanmak zorunda kaldığı belirtildi. Açıklamada, "İsrail işgal güçlerinin, bölge için gerekli yakıt girişini engellemesi nedeniyle Gazze kentindeki ambulans, itfaiye ve arama kurtarma araçlarının çalışmadığını duyuruyoruz." ifadeleri kullanıldı. "İsrail işgal güçleri, yeterli miktarda yakıt girişini sağlayana kadar ekiplerimiz, vatandaşların yardım çağrılarına yanıt veremeyecek." ifadesine yer verilen açıklamada, İsrail'in yakıt girişini engellemesinin, bombardıman altındaki Filistinlileri "ölüme mahkum etmek" anlamına geldiği vurgulandı. Gazze'deki Sivil Savunma Müdürlüğü, 23 Ekim'de, İsrail ordusunun sivil savunma araçları ve ekiplerini doğrudan hedef almasının ardından Kuzey Gazze vilayetindeki hizmetlerinin tamamen durduğunu açıklamıştı.

Generallar Planı

Cibaliya Mülteci Kampı başta olmak üzere Gazze'nin kuzeyine 5 Ekim'de yoğun hava saldırıları düzenleyen İsrail ordusu, 6 Ekim'de söz konusu bölgelere kara saldırısı başlattı.

Bu adımın, daha önce İsrail basınına yansıyan ve "Generaller Planı" olarak bilinen, İsraillilerin için yerleşim yeri hazırlığı yapmak amacıyla Filistinlilerin Gazze'nin kuzeyinden tahliye edilmesi adına atıldığı düşünülüyor. İsrail Ordu Sözcüsü Avichay Adraee, 7 Ekim'de sosyal medya hesabından yaptığı açıklamada, Gazze Şeridi'nin kuzeyindeki Beyt Hanun, Cibaliya ve Beyt Lahiya'daki Filistinlilere uyarıda bulunarak boşaltılması istenilen bölgelerin haritasını paylaşmıştı.

Filistinlilere Gazze'nin güneyindeki Mevasi bölgesine gitme çağrısı yapan Adraee'nin paylaştığı haritanın, İsrail ordusunda eski Operasyonlar Bölümü Başkanı General Giora Eiland'ın girişimiyle hazırlanıp hükümete sunulan Filistinlilerin zorla göç ettirilmesine ilişkin "Generaller Planı"na benzerliği dikkati çekmişti. "Generaller Planı" adını taşıyan bu plan, Filistinlileri, Gazze Şeridi'nin kuzeyinden tehcir etmeyi, ardından bölgenin kuşatılarak gıda, yakıt ve temiz su girişine izin verilmemesini öngörüyor. **AA**

Barış çağrısı yaptı

BM Genel Sekreteri Antonio Guterres, Ukrayna, Gazze, Lübnan ve Sudan için barış çağrısında bulunarak "Çatışmalar ve savaşlar da bu tehditlerin her birini körüklüyor ve şiddetlendiriyor. Bu zamanlarda barışa ihtiyacımız var" dedi

BİRLEŞMİŞ Milletler (BM) Genel Sekreteri Antonio Guterres, Portekiz'in Cascais kentinde düzenlenen BM Medeniyetler İttifakı 10. Küresel Forumu'nda konuştu. Medeniyetler İttifakı girişiminin eş başkanları 'İspanya ve Türkiye hükümetlerine' ve Medeniyetler İttifakı Dostlar Grubu üyelerine destekleri ve bağlılıkları için teşekkür eden Guterres, "Dünyanın her köşesinde toplumsal dokunun ciddi anlamda bozulduğunu, gerilediğini, toplumlarda bölünme yaratmaya ve fay hatlarını genişletmeye yönelik alaycı stratejiler gördüklerini, çok zor bir dönemden geçildiğini ve bu yüzden Medeniyetler İttifakı'ndaki çabaların genişletilmesi gerektiğini" ifade etti.

Dini liderlerin rolü büyük

Sosyal medyada yabancı düşmanlığının, ırkçılığın ve hoşgörüsüzlüğün giderek arttığını vurgulayan Guterres, "Her yerde gerilim artıyor. İnsan hakları saldırı altında. İklim krizi kötüleşmeye devam ediyor. Her türlü mezhepçilik yaygınlaşıyor. Çatışmalar ve savaşlar da bu tehditlerin her birini körüklüyor ve şiddetlendiriyor. Bu zamanlarda barışa ihtiyacımız var" dedi. BM Genel Sekreteri Antonio Guterres, Ukrayna, Gazze, Lübnan ve Sudan için barış çağrısı yaparak, "Gazze'de derhal ateşkes, acil ve koşulsuz barış sağlanmalı. Tüm rehinelerin serbest bırakılması, insani yardımın etkin ve engelsiz bir şekilde ulaştırılması ve iki devletli çözüme doğru geri dönüşü olmayan bir sürecin başlaması gerekli" diye konuştu. Özellikle dini liderlerin rolünün önemli olduğunu, kadınların karar alma süreçlerine liderlik düzeyinde katılımına ihtiyaç duyulduğunu ve gençlerin seslerinin öne çıkarılması gerektiğini kaydeden Guterres, "İnternette yayılan nefret söylemine ve dezenformasyona son vermeliyiz. Nefret dolu söylemler, farklılıkları göze almayan kalıplaşmış ön yargıları ve yanlış anlamaları körüklüyor. Yanlış bilgilendirme ve açık yalanlar, antisemitizmi ve Müslüman karşıtlığı, bağnazlığı, bazı yerlerde azınlık Hristiyan topluluklarına yönelik saldırıları körüklüyor" ifadelerini kullandı. **DHA**

MEDENİYETLER ÇATIŞIYOR

Dışişleri Bakanı Hakan Fidan, Portekiz'in Cascais kentinde düzenlenen Birleşmiş Milletler (BM) Medeniyetler İttifakı 10'uncu Küresel Forumu'nda konuştu. Bakan Fidan, "Medeniyetler çatışmasına gerçek anlamda hiç bu kadar yakın olmamıştık, bu insanlık için bir uyarıdır" dedi

Dışişleri Bakanı Hakan Fidan, Portekiz'in Cascais kentinde düzenlenen Birleşmiş Milletler (BM) Medeniyetler İttifakı 10'uncu Küresel Forumu'nda konuştu. Bakan Fidan, Forum kapsamında yapılacak tartışmaların barışçıl, adil ve kapsayıcı toplumlar inşa etmeye yönelik küresel çabalarımıza katkı sağlayacağına inandığı söyledi. Son yirmi yılda Forumların dünyanın farklı yerlerinde düzenlendiğini belirten Fidan, "Bu, çeşitlilik içinde birliğe olan bağlılığımızın bir göstergesiydi. Her bir şehir ve her bir Forum, bizim savunduğumuz anlayışı temsil ediyordu. Zenginliğimiz ve gücümüz, farklılıklarımıza duyduğumuz saygıda yatmaktadır. Bugün acil sorunlarımızı ve bunları çözmenin en iyi yollarını tartışmak için Portekiz'deyiz. Ev sahiplerimize olağanüstü konukseverlikleri ve İttifak'a verdikleri güçlü destek için teşekkür etmek istiyorum. Ayrıca Portekiz'in merhum Cumhurbaşkanı ve Medeniyetler İttifakı'nın ilk Yüksek Temsilcisi Sayın Jorge Sampaio'yu da saygıyla anmak isterim. Kendisini Türk-Portekiz dostluğuna yaptığı katkılar ve İttifakın sağlam temellerini oluşturması nedeniyle her zaman hatırlayacağız. Ayrıca Genel Sekreter Sayın Guterres ve Yüksek Temsilci Moratinos'a İttifak'a adanmış hizmetleri nedeniyle teşekkür ederiz" diye konuştu.

Çığlıklarına tanık oluyoruz

Dışişleri Bakanı Hakan Fidan, farklı ülkelerdeki toplumların protestolarına ve çığlıklarına tanık olunduğuna dikkat çekerek, "Medeniyetler çatışmasına gerçek anlamda hiç bu kadar yakın olmamıştık. Bu insanlık için bir uyarıdır. Ne kadar sessiz kalırsak uluslararası sistemde o kadar çok parçalanma meydana gelecektir. Bugün şahit olduklarımız, 2006 yılında Yüksek Düzeyli Grubumuzun raporunda altını çizdiğimiz hususları tam olarak ortaya koymaktadır. Orta Doğu'daki sorunları çözmeden küresel anlamda kalıcı bir barışa ulaşmamız mümkün olmayacaktır. Gazze'deki masum çocuklar da dahil olmak üzere on binlerce insan öldürüldüğü sürece ve milyonlarca insan açlığa, yoksulluğa ve ölüme terk edildiği sürece ufukta barış görülmüyor. Medeniyetler İttifakı'nı ve onun temel değerlerini destekleyen ülkeler, Gazze'de yaşanan insani felakete sessiz kalamazlar. Bu nedenle Filistin'de barış isteyen ülkelerin, bugün bu salonda bulunması tesadüf değildir. Ateşkes kelimesini telaffuz etmekten dahi aciz olanlar ise yoklar. Uluslararası hukuka ve evrensel değerlere saygı duyamadan bizlere ders verenler bugün bu salonda değiller. Çünkü bu bir barış ittifakıdır. Sadece Batı'da değil, Filistin de dahil olmak üzere dünyanın geri kalanında da barış ittifakıdır" değerlendirmesinde bulundu.

Direnç geliştirmek durumdayız

Dini nefretten kaynaklanan her türlü şiddet eylemine verilecek cevabın, dayanışma, eşitlik ve eşit haysiyete saygı olduğunu aktaran Bakan Fidan, "Ayrımcılığın doğrudan ve dolaylı tüm biçimlerine dinleri veya inançları temelinde ibadet yerlerine ve kişilere yönelik yapılan saldırılarla mücadele etmek için gerekli tüm tedbirleri almalıyız. Hepimiz ayrımcı, dışlayıcı ve hoşgörüsüz politikalara karşı direnç geliştirmeli ve başkalarının dini ve kültürel uygulamalarına saygı duymalıyız. İslamofobi, anti semitizm ve din veya inanca dayalı her türlü ayrımcılık da dahil olmak üzere ayrımcılığın hiçbir türü kabul edilmez ve kınanmalıdır. Her birimizin bireysel olarak teyakkuzda olma sorumluluğu vardır. Tanık olduğumuz her türlü adaletsizliği dile getirmek ve dini inanca dayalı hoşgörüsüzlük, kışkırtma ve tacizi kınama sorumluluğumuz vardır" dedi. **DHA**

Bakan Fidan: Diyoloğa başvuralım

BAKAN Fidan, İttifak'ın birçok ülkenin aynı vizyonu paylaştığını ve mevcut uluslararası sistemi daha iyi bir sisteme dönüştürmeye hazır olduğunu göstermek için çok önemli bir platform olduğunu belirterek, "Şimdi İttifak'ın potansiyelini hayata geçirmek için Eylem Planımızı uygulamamız gerekiyor. Çalışma grupları ve bölgesel forumlar oluşturarak sorunların temel nedenlerine odaklanabiliriz. Bunun için yapısal mekanizmaların yanı sıra mali kapasitenin de artırılması gerekmektedir. İttifak'ın görünürlüğünü de artırmalıyız. İttifakı, dini ve inanç temelli kuruluşların ağlarına köprü görevi görecek bir yumuşak güç aracına dönüştürmemiz gerekiyor. Tüm bu somut adımları önümüzdeki toplantılarda ele alacağız. Adalet ve birlikte varoluş için mücadele etmek hepimizin görevi. Bu Forumu, çağrımızı yenilemek için bir fırsat olarak değerlendirelim. Çağrımız yanlış algıların, nefretin, şiddetin ve çatışmanın kısır döngüsüne son verme çağrısıdır. Kan dökülmesini durdurmak için yeniden söz verelim. Barışı inşa etmek için diyaloğa başvuralım. Türkiye bu yöndeki tüm çabalara güçlü bir destek vermeye hazırdır" diye konuştu.

Trump'dan yeni tarife

Donald Trump, başkanlık görevini devraldığında Meksika ve Kanada'dan gelen tüm ürünlere yüzde 25, Çin'den gelen ürünlere ise ilave yüzde 10 gümrük vergisi uygulayacağını açıkladı

ABD'NİN 47'nci başkanı Donald Trump, sınır güvenliğini sağlamak ve ülkeye fentanil başta olmak üzere uyuşturucu ihracatını engellemek amacıyla Meksika, Kanada ve Çin'e uygulayacağı tarifelere ilişkin açıklama yaptı. Trump, "20 Ocak'ta ilk kararnamelerimden biri olarak, Meksika ve Kanada'dan ABD'ye gelen tüm ürünlere ve saçma açık sınırlarına yüzde 25'lik bir tarife uygulamak için gerekli tüm belgeleri imzalayacağım. Bu tarife, fentanil başta olmak üzere uyuşturucular ve tüm yasa dışı yabancıların ülkemizi istilasını durdurana kadar yürürlükte kalacaktır" dedi.

Trump, Çin ile de özellikle fentanil olmak üzere ABD'ye gönderilen büyük miktardaki uyuşturucu ile ilgili birçok görüşme yaptığını belirterek, "Çin temsilcileri bana, bunu yaparken yakalanan uyuşturucu satıcılarına en yüksek cezayı yani ölüm cezasını uygulayacaklarını söylediler ama ne yazık ki, bunu hiç yapmadılar. Uyuşturucular, çoğunlukla Meksika üzerinden, daha önce hiç görülmemiş seviyelerde ülkemize akıyor. Bunu durdurana kadar, Çin'e ABD'ye gelen tüm ürünlerinde, ek tarifelerin üzerine fazladan yüzde 10 ek gümrük vergisi uygulayacağız" ifadelerini kullandı. **DHA**

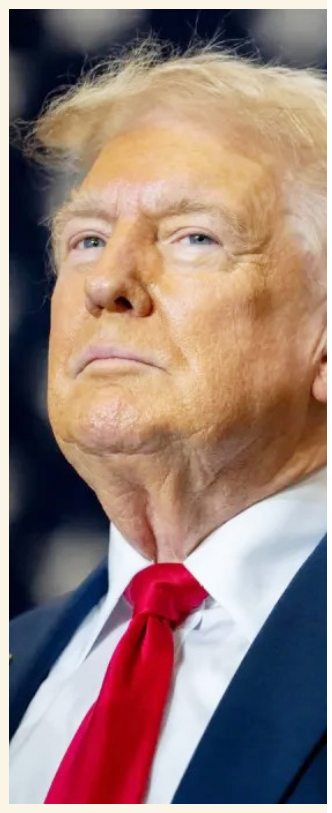

Uluslararası boyut kazandı

Almanya Savunma Bakanı Boris Pistorius, Fransa, İngiltere, Polonya savunma bakanları ve İtalya Savunma Bakanlığı Müsteşarı Isabelle Rauti ile Almanya'nın başkenti Berlin'de bir araya geldi. Bakan Pistorius, Rusya-Ukrayna Savaşı'nın uluslararası boyut kazandığını belirtti

BASIN toplantısında konuşan Pistorius, bu toplantının yapılmasını ABD seçimlerinin sonuçlanmasının ardından Fransız mevkidaşı Sebastian Lecornu ile kararlaştırdıklarını söyledi. Pistorius, "Çünkü yeni başkan Trump ve yeni yönetimle bazı şeylerin değişeceği açık" dedi.

Rusya'nın Ukrayna'da sert şekilde ilerlediğini vurgulayan Pistorius, "Gerçek şu ki, Rusya'nın tehditkar tutumu dolaylı ya da doğrudan aynı zamanda bize de yöneliktir. Arka planda ya da savaş alanında yer alanlara bakıldığında, Rusya'nın Ukrayna'ya karşı savaşı aslında artık bölgesel bir çatışma değil. Bu uluslararası bir boyut kazandı" diye konuştu. Pistorius, toplantıda Ukrayna'ya desteğin de ele aldandığını kaydederek, Ukrayna için silah üretimini güçlendirmeye devam edeceklerini bildirdi. **DHA**

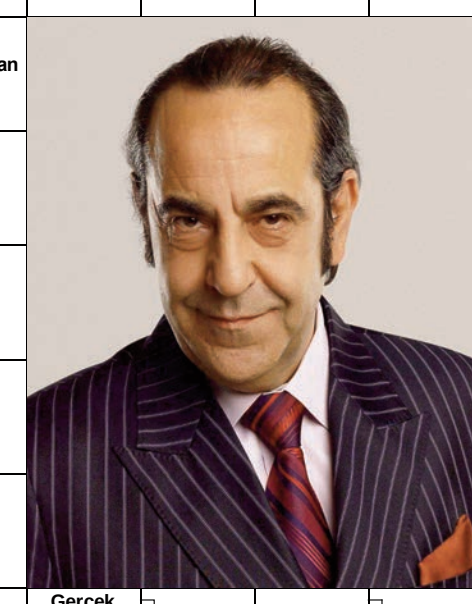

Anlayışsız / Su satan
Cumhuriyet döneminde general / Bir ünvan
Friz
Soğuğu duyma / Köpek
Kültür, hars
Bir tür tatlı çörek
Sonu olan, bitimli / Boş, değersiz
Telefon hitap sözü
Olumsuz, menfi
Müstehase, taşıl / Tarazlarını ayıklamak
Korendon ve demir oksit karışımı
Tüfek ile atılan metal nesne / Öksürme sesi
Yankı / Meyan kökü şerbetini bir hayır için dağıtma
Süt şekeri / "Nuri ..." (Oyuncu)
Baş örtüsü / Zenci
Tenzilat / İşaret
Küf ve çürük gibi kokan / Gram
Metal eşya üzerine vurulan renkli cam katmanı
Tam belli olmayan / Korkak, alçak, mert olmayan
Girme işi
Bir bağlaç
İçten olmayan, yapmacık
"__ Conker" (Fotoğraf)
Brunei ülke kodu / Dük olma durumu
"Özkan __" (Fotoğraf)
Yiğit, kahraman
Frengi çıbanı
Slayt / Kahkaha
Ermenistan halkı
Bir element
Demek oluyor ki, öyleyse
İslam inanışına göre göğün en yüksek katı / İlenme
Uydurmak işi
Tehlike haber işareti
Kahraman, yiğit / Altı boş kat
İşte / Amma
Gizli yer / Uydu
Avlamak işi
"... vermek" (Fazladan vermek, ödemek)
Alabalık
Ceylan
Doktor (Kısaca) / Kamu
Komodin / Sulu şeyler konulan kap
Şalvar bağı
Kilometre (Kısaca) / Tümör
Menekşe renginin kırmızıya çalanı
Gerçek olmayan davranış / Görünmez âlem
Ortak / Gereksinim dışı olan
Katma değer vergisi / İcar
Futbolcu / Eksiksiz, kesintisiz
Amigonun yaptığı iş / İlköğretim Kurum Standartları
Yabancı / Ateş
Fayda / Sos türü
Kaldırıcı / Ab
Beyaz bir toz olan alüminyum oksit / Nobelyum (Simge)
Duman lekesi
Laboratuar kabı
Karay
Şaman
Seyyah
Bestecinin, besteleniş sırasına göre numaralanmış müzik eseri
Üzerine yapı yapılmak için ayrılmış yer

Kolay Sudoku

9								
				2	6			8
	5				7	1	9	
	8				3			6
	2			8				1
		4	7					
2	6							
1							8	
		9		1	5	7		

Zor Sudoku

2				5			8	4
						6		
3	5				4			
			7	6				
	3	6			8			
9						1		
						7		6
6			2					
		8	9			3	2	1

Sözcük Avı

AKSİ	FENA	LİKA
ALMA	FİLO	NAFIA
ANANAS	GNAYS	NEON
ANCA	GÜVEY	ÖZELCİ
ANTRE	HAMAM	SEKİ
BİRKAÇ	HOŞT	SERPANTİN
CEBREN	İNŞAAT	STİLO
CÜRUF	KAYAÇ	TUĞG
ÇOKLU	KENEVİR	UÇAR
DERÇ	KOKET	ÜYELİK
ENGİN	KORKU	YÜKÜM
ESENLİK	KÖRLÜK	ZAPT

C	Ü	R	U	F	S	T	İ	L	O	N	Y
E	Y	K	E	N	E	V	İ	R	İ	E	C
B	E	O	K	K	K	D	E	T	V	K	T
R	L	R	O	G	İ	T	N	Ü	H	A	A
E	İ	K	Ğ	N	P	A	G	N	A	Y	S
N	K	U	Ö	A	P	K	İ	Ş	M	A	A
Ç	T	M	Z	R	B	S	N	Ü	A	Ç	N
H	E	S	E	N	L	İ	K	E	M	U	A
O	F	S	L	A	O	Ü	R	S	L	D	N
Ş	E	O	C	L	Y	T	K	K	I	E	A
T	N	N	İ	M	N	E	O	N	A	R	S
N	A	F	I	A	U	Ç	A	R	F	Ç	İ

Sözcük Yerleştirme

A	M	E	L				E	
				H	A	N	O	S
	V							

AD
EL
EV
İT
LT
NO
ARA
AZA
LAN
LEB
AMAL

AMEL
ASİT
BASI
MUSA
ŞAŞI
AVİZE
DEMEK
HANOS
MANAV
MATAH
MESAİ
MESUT

RESİM
TOTEM
TRUVA
AVUKAT
GLİKOZ
TEMAŞA
ZAMANI
AKINTISIZ
DAMGALAMA
DARALAMAK
KATALAVİZ

Çözümler

D	A	M	G	A	L	A	M	A
A	M	E	L	D	E	M	E	K
R	E	S	İ	M	B	A	S	I
A	V	U	K	A	T	L	A	N
L	T	T	O	T	E	M	İ	T
A	R	A	Z	A	M	A	N	I
M	U	S	A	H	A	N	O	S
A	V	İ	Z	E	Ş	A	Ş	I
K	A	T	A	L	A	V	İ	Z

9	3	8	1	5	4	2	6	7
4	1	7	9	2	6	5	3	8
6	5	2	8	3	7	1	9	4
5	8	1	2	4	3	9	7	6
7	2	6	5	8	9	3	4	1
3	9	4	7	6	1	8	5	2
2	6	5	3	7	8	4	1	9
1	7	3	4	9	2	6	8	5
8	4	9	6	1	5	7	2	3

2	6	1	3	5	7	9	8	4
7	8	4	1	2	9	6	3	5
3	5	9	6	8	4	2	1	7
8	2	5	7	6	1	4	9	3
1	3	6	4	9	8	5	7	2
9	4	7	5	3	2	1	6	8
4	9	2	8	1	3	7	5	6
6	1	3	2	7	5	8	4	9
5	7	8	9	4	6	3	2	1

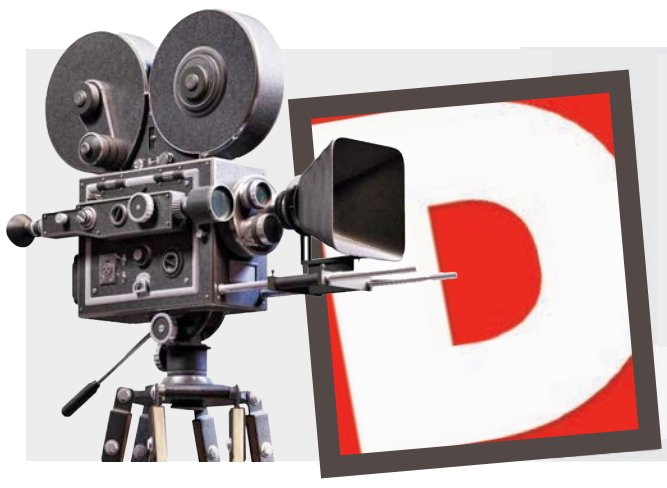

TV

HAZIRLAYAN:
AYNUR CİHAN/ NEŞE MERT

Mina İpek: Favorim Nilay

BASKETBOLCU Buğrahan Tuncer ile mutlu bir evliliği ve Mina İpek adında bir kızı olan oyuncu Eda Ece, favori dizisini ve karakterini açıkladı. Basketbolcu Buğrahan Tuncer ile uzun yıllardır devam eden beraberliğini 21 Haziran 2023'te evlilikle taçlandıran ve dört ay önce de anne olan oyuncu Eda Ece önceki akşam bir davete katıldı. Ece, favori dizisini ve karakterini açıkladı. Oyuncu, 'Kızılcık Şerbeti'ni izlediğini ve favori karakterinin de 'Nilay' olduğunu söyledi. 'Kızılcık Şerbeti'nde 'Nilay' karakterini Feyza Civelek canlandırıyor.

ALİNA TÜRKİYE'NİN ELÇİSİ

25 yıl boyunca riskli hastalıklarla mücadele eden çocukların hayallerini gerçekleştirerek onlara umut ışığı olan Make-A-Wish Türkiye/Bir Dilek Tut Derneği'nin Elçisi Alina Boz ve Kerem Bürsin oldu

2000 yılında Carole Hakk önderliğinde kurulan ve 2009 yılından itibaren Make A Wish (MAW) Uluslararası Vakfı'nın Türkiye temsilcisi olarak faaliyet gösteren Make-A-Wish Türkiye/Bir Dilek Tut Derneği, 3-18 yaş arası riskli hastalıklarla mücadele eden çocukların dileklerini gerçekleştiriyor. Her yıl yüzlerce çocuğun hayalini gerçeğe dönüştürerek onlara umut ışığı olan ve yaşama daha sıkı bağlanma gücü veren Make-A-Wish Türkiye/Bir Dilek Tut Derneğinin 25. yılında Alina Boz Dernek Elçisi olarak yer aldı. Alina Boz, Make-A-Wish Türkiye'nin Alarko Holding'in ana sponsorluğu ve The Peninsula Istanbul'un ev sahipliği ile düzenlediği özel 25. Yıl galasına, umut, güç ve neşe mesajını daha geniş kitlelere ulaştırmak için dernek elçisi olarak katıldı. Alina Boz, Make-A-Wish Türkiye'nin 25. yılını kutladığı bu gecede riskli hastalıklarla mücadele eden çocukların dileklerini gerçekleştirme misyonuna dikkat çekti. Derneğin 25. yılında Make-A-Wish Türkiye'nin projelerinde Alina Boz'un derneğe destek olacağını ifade etmesi ise mutluluk verdi.

Çocukların dilekleri gerçekleşti

Bu yıl 70. Kuruluş yılını kutlayan ve kilit sektörlerdeki öncü yatırımlarının yanı sıra toplumsal projeleriyle sürdürülebilir kalkınmaya nitelikli destek veren Alarko Holding'in katkılarıyla Gecede 70 çocuğun dileği gerçekleştirildi. Gecede, Disney'in ünlü animasyon filmi "Karlar Ülkesi" (Frozen)'daki Elsa hayranı olan "dilek çocuğu" Zeynep'e de büyük bir sürpriz yapıldı. The Walt Disney Company Türkiye'nin katkılarıyla Zeynep, Karlar Ülkesi'nin sihirli dünyasına adım attı ve unutulmaz anlar yaşadı. Bu özel anlar, Tolan Films tarafından da bir kısa film olarak kaydedildi. Burcu Esmersoy ve Kaan Sekban'ın sunduğu gece sayesinde 200 çocuğun dileği gerçekleştirecek.

Küçük Haberci Bulut

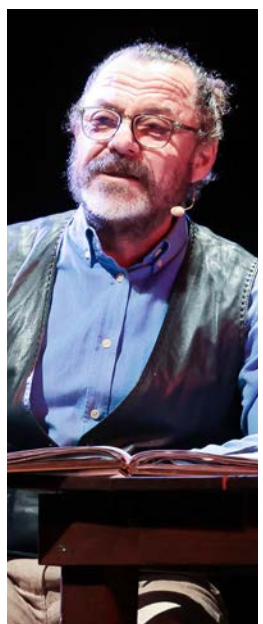

İŞ Sanat, bu sezon yepyeni dinletileri seyircisiyle buluşturacak. Beş yeni prodüksiyonun yer aldığı yeni sezonun ilk dinletisi, Cahit Külebi'nin şiirlerinin seslendirileceği "Küçük Haberci Bulut" olacak.

Doğayı ve kırsaldaki yaşamı çok iyi tanıyan, Anadolu insanının yaşam mücadelesini ve duygularını eserlerine başarıyla yansıtan Külebi'nin yalın bir anlatımla kaleme aldığı, içten ve sevgi dolu şiirleri, 16 Aralık Pazartesi 20.30'da İş Kuleleri Salonu'nda ücretsiz olarak düzenlenecek dinletide sanatseverler ile buluşacak. Metnini Atilla Birkiye'nin hazırladığı, müzik direktörlüğünü Serdar Yalçın'ın üstlendiği, Mehmet Birkiye'nin sahneye uyguladığı bu dinletide şiirleri Metin Belgin, Bülent Emin Yarar ve Hakan Gerçek seslendirecek. Şiirlere her zamanki gibi sahnede müzik eşlik edecek. İş Kuleleri Salonu'nda ücretsiz olarak düzenlenen şiir dinletilerine katılım için Biletix'ten rezervasyon yapılabilir.

Sevgör Zorlu PSM'de!

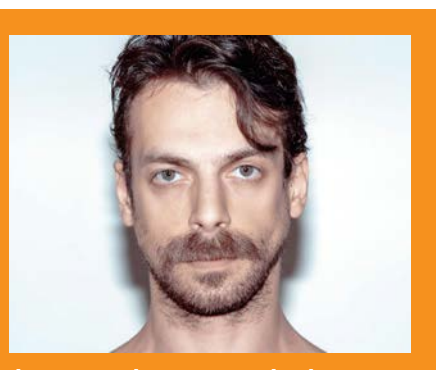

ÜLKEMİZİN neo-klasik müzik türündeki en parlak ve yaratıcı isimlerinin başında anılan Akın Sevgör, 2021 yılından beri aralıklarla yaptığı pastoral çalışmaları içeren yeni albümü 'Reveries' ile 4 Aralık'ta %100 Studio'ya konuk oluyor.

Ülkemizin neo-klasik müzik türündeki en parlak ve yaratıcı isimlerinden biri olarak tanınan Akın Sevgör, müzikseverleri büyüleyen yenilikçi projelerine bir yenisini daha ekliyor. 2021 yılından bu yana aralıklarla üzerinde çalıştığı ve pastoral esintiler taşıyan yeni albümü 'Reveries', duygusal derinliği ile dinleyicilerine eşsiz bir müzik deneyim sunmak üzere 4 Aralık akşamı Zorlu PSM %100 Studio'da dinleyicilerle buluşuyor. 'Reveries', Sevgör'ün doğadan ilham alan bestelerini, güçlü duygusal hikayelerle buluşturuyor ve neo-klasik müziğe getirdiği yenilikçi yaklaşımı ve sıra dışı estetiğiyle dikkat çekiyor. Müzikal kariyerinde sınırları zorlamayı seven Akın Sevgör, sahne performanslarında görsel ve işitsel bir bütünlük yakalamayı hedefliyor. 4 Aralık'ta gerçekleşecek bu unutulmaz gecede, hem albümde yer alan parçalar hem de Sevgör'ün önceki projelerinden sevilen eserler seslendiriliyor. Müzikseverlerin kaçırmaması gereken bu etkinlik, %100 Studio'nun samimi ve etkileyici atmosferinde gerçekleşerek tüm müzikseverleri bu özel geceye tanık olmaya davet ediyor.

HABER-DİZİ-SİNEMA-YARIŞMA-SPOR-SİYASET

TRT 1
- 10:30 Alişan ile Hayata Gülümse
- 13:15 Seksenler
- 14:30 Masumlar Apartmanı
- 18:00 Lingo Türkiye
- 18:55 İddiaların Aksine
- 19:00 Ana Haber
- 19:45 Maç Önü
- 20:45 Az Alkmaar - Galatasaray | UEFA Avrupa Ligi Maçı
- 23:00 Spor Slavia Prag -Fenerbahçe | UEFA Avrupa Ligi Maçı

KANAL D
- 07:00 Afili Aşk
- 09:00 Neler Oluyor Hayatta
- 11:15 Yaprak Dökümü
- 13:00 Gelinim Mutfakta (Yeni Bölüm)
- 16:00 Arka Sokaklar / Tekrar
- 18:30 Kanal D Ana Haber
- 20:00 İnci Taneleri (Yeni Bölüm)

SHOW
- 05:00 Kızılcık Şerbeti / Tekrar
- 08:00 Bu Sabah / Canlı
- 10:00 Siyah Kalp / Tekrar
- 12:30 Ezgi Sertel ile Gelin Evi / Yeni Bölüm
- 15:00 Didem Arslan Yılmazla Vazgeçme
- 18:45 Show Ana Haber
- 20:00 Siyah Kalp / Yeni Bölüm

atv
- 05:50 Hercai
- 08:00 Kahvaltı Haberleri
- 10:00 Müge Anlı ile Tatlı Sert
- 13:00 Gün Ortası
- 14:00 Sen Anlat Karadeniz / Tekrar
- 16:00 Esra Erol'da
- 19:00 ATV Ana Haber
- 20:00 Sinema Bergen
- 23:20 Nihat Hatipoğlu ile Dosta Doğru

NOW
- 08:30 İlker Karagöz ile Çalar Saat / Canlı
- 10:45 Çağla ile Yeni Bir Gün / Canlı
- 12:30 Hudutsuz Sevda
- 13:30 En Hamarat Benim / Yeni Bölüm
- 16:30 Fatih Ürek ile Gelin Görümce / Yeni Bölüm
- 19:00 Selçuk Tepeli ile Now Ana Haber / Canlı
- 20:00 Hudutsuz Sevda / Yeni Bölüm

TV8
- 04:30 Gazete Magazin
- 06:00 Dizi
- 07:15 8'de Sağlık
- 08:30 Aramızda Kalmasın / Canlı
- 11:00 MasterChef Türkiye / Tekrar
- 13:45 Gazete Magazin (Canlı)
- 16:00 Zuhal Topal'la Yemekteyiz
- 20:00 MasterChef Türkiye / Yeni Bölüm

NTV
- 07:00 Güne Başlarken
- 10:45 Paranın Nabzı
- 12:00 Haber Merkezi
- 13:00 Öğle Bülteni
- 14:15 Piyasalar
- 16:00 Günün İçinden
- 17:35 Gece Gündüz
- 18:40 Uzman Bakışı
- 19:15 Ceyda Düvenci İle Bambaşka Sohbetler
- 20:00 Ana Haber
- 21:00 Yakın Plan
- 23:00 Bugün Yarın

HABERTÜRK
- 07:00 Gün Başlıyor
- 10:00 Para Gündem
- 11:45 Spor Bülteni
- 12:00 Gün Ortası
- 13:00 Haber Hattı
- 15:00 Habertürk Manşet
- 15:45 Spor Bülteni
- 16:00 HT 360
- 17:00 Akşam Haberleri
- 19:00 Ana Haber

CNN
- 08:00 A'dan Z'ye
- 09:00 Gündem
- 10:00 Gündem
- 11:00 Gündem
- 12:00 Gün Ortası
- 13:00 Gün Ortası
- 14:00 Bugün
- 15:00 Bugün
- 16:00 Günlük
- 17:00 Günlük
- 18:00 Ana Haber
- 20:45 Gece Görüşü

tv100
- 06:00 Gün Uyanıyor
- 07:00 Cansu Canan ile Hayata Dair
- 10:00 Günün Rotası
- 12:00 Haberde Gün Ortası
- 14:00 Haberin İçinden
- 16:00 Osman Kenan Çapoğlu ile Başlıklar
- 18:00 Kübra Par ile Ana Haber Bülteni
- 19:30 Alfapetek
- 20:30 Eşit Ağırlık

halk
- 06:00 Halk TV'de Bugün
- 07:00 Günaydın Türkiye
- 08:00 Yeni Bir Sabah
- 11:00 Neden Sonuç
- 13:00 Haber Masası
- 15:00 Manşet 15
- 16:00 Parantez
- 17:00 Kırmızı Çizgi
- 18:00 Halk Ana Haber
- 20:00 Açıkça

TGRT
- 07:00 Günaydın Türkiye
- 12:00 Gün Ortası
- 12:45 Haberin İçinden
- 15:35 Dijital Para
- 15:40 Haber Bülteni
- 17:00 Gündem
- 18:00 Akşam Gündemi
- 19:30 Ana Habere Doğru
- 19:45 Ana Haber
- 21:00 Çözen Kazanır
- 21:30 Gündem Özel
- 23:00 Bugünden Yarına

AZ'ye çift forvet

Tottenham'a karşı forvetleri ikileyip ofansif futbolla rakibini perişan eden Galatasaray Teknik Direktörü Okan Buruk, bu akşam AZ Alkmaar maçında da aynı sistemle sahada olacak

LİGDE rekorları altüst edip yoluna kayıpsız devam eden lider Galatasaray, Avrupa Ligi'nde de çıkışını sürdürmeyi hedefliyor. Elfsborg ve Tottenham maçlarında sahaya çift forvetle çıkan Teknik Direktör Okan Buruk, özellikle Tottenham'a karşı müthiş bir futbol sergiletmiş ve rakibini sahadan silmişti. Icardi ve Osimhen tercihiyle sınıfı geçen Buruk, bu kez Osimhen-Batshuayi'yle AZ Alkmaar karşısında sahada olacak. Aslan, 3-4-1-2'li oyun formatıyla Hollanda temsilcisinin savunmada yaşadığı zaafları avantaja çevirmeyi hedefleyecek.

Prese devam

Okan Buruk, AZ Alkmaar'a rahat oyun imkanı vermeyecek. Buruk, futbolcularından karşılaşma boyunca pres yapmasını istedi. Başarılı teknik adam, erken gol bularak maçın son dakikalara kalmamasını da futbolcularına iletti.

Fransız golcüden ret

Mauro Icardi'nin sakatlığı ve Victor Osimhen'in belirsiz geleceği nedeniyle forvet adaylarını belirleyen Galatasaray, listesine dahil ettiği Fransız oyuncudan olumsuz yanıt aldı

MAURO Icardi'nin sakatlanarak sezonu kapatmasının ardından Galatasaray bu kış hücum hattına takviye yapmayı planlıyor. Mauro Icardi'nin sakatlığı ve Victor Osimhen'in belirsiz geleceği nedeniyle forvet adaylarını belirleyen Galatasaray, Fransız basınından Foot Mercato'nun haberine göre Moussa Dembele'yi gözüne kestirdi. 28 yaşındaki oyuncunun kulübü ile temasa geçen Sarı-Kırmızılılar, istediği yanıtı alamadı. Suudi Arabistan ekiplerinden Al-Ettifaq forması giyen Dembele, kulübünde mutlu olduğunu söyledi. Fransız oyuncu, bu kış transfer olmaya niyetinin olmadığını yönetime iletti. Galatasaray, Moussa Dembele'den olumsuz yanıt alınca rotasını da değiştirme kararı aldı.

Güven tazeledi

Türkiye Futbol Federasyonu Yönetim Kurulu'nun kritik toplantısında, hakkında istifa edeceği söylentileri çıkan Başkan İbrahim Hacıosmanoğlu'na destek kararı çıktı

TÜRKİYE Futbol Federasyonu (TFF) Yönetim Kurulu, Başkan İbrahim Hacıosmanoğlu hakkında çıkan istifa söylentilerinin ardından ilk kez toplandı. Üyeler, olağan yönetim kurulu toplantısında Başkan İbrahim Hacıosmanoğlu'nun arkasında olduklarını ifade ederek destek çıktı. Pazar günü TFF'nin resmi sitesinden istifa iddialarının gerçeği yansıtmadığı ifade edilmişti. Kritik toplantıda tüm üyeler yola devam kararı alarak Hacıosmanoğlu'na karşı güven tazeledi.

AVRUPA HEYECANI BAŞLIYOR

A Milli Kadın Hentbol Takımı, tarihindeki ilk Avrupa Şampiyonası'na Macaristan'da katılacak. Sporcu Aslı İskit Çalışkan, bu organizasyonda yer almanın önemini vurgulayarak, takımının başarısının sürdürülebilir olması gerektiğini belirtti

Türkiye'nin ilk kez mücadele edeceği Kadınlar Avrupa Hentbol Şampiyonası, 28 Kasım Perşembe günü Macaristan'da başlayacak. Basel (İsviçre), Viyana ve Innsbruck (Avusturya) ile Debrecen'de (Macaristan) organize edilecek şampiyona, 15 Aralık'ta sona erecek.

Kariyerini Romanya'nın SCM Universitatea Craiova takımında sürdüren ve Türkiye'yi uzun yıllardır Avrupa'da başarılı bir şekilde temsil eden milli hentbolcu Aslı İskit Çalışkan, açıklamalarda bulundu.

Zamanında imkansız gelmişti

A Milli Kadın Takımı'nın Avrupa Şampiyonası'na katılımının, kendilerinden önce bu formayı giyen hentbolcularla birlikte yılların emeğiyle geldiğini belirten Aslı İskit, "Milli takım olarak tarihimizde ilk defa böyle büyük bir organizasyona katılacağız. Hentbolumuzun geldiği son nokta. Avrupa Şampiyonası'nda Türkiye'yi temsil etmek çok büyük bir başarı. Ben de bu takımın bir parçası olduğum için çok mutlu ve gururluyum. Bu ekibin bir parçası olarak Macaristan'a gitmek mutluluk verici." diye konuştu. Türk hentbolunu 8 yıldır İsveç, Almanya ve Romanya'da başarılı bir şekilde temsil eden Aslı İskit, tecrübelerini genç hentbolculara aktardığını belirterek şöyle konuştu:

"Şu anda Romanya'da hentbola devam ediyorum. Milli takım kampında çok sayıda genç sporcumuz oluyor. Ankara'daki Türkiye Hentbol Federasyonu Merkezi'nde 17 Yaş Altı Milli Takımı da şu anda kampta. O kızlarla da antrenman yapıyoruz. Soruları oluyor. Herkese yardımcı olmaya çalışıyoruz. Çünkü bize de ablalarımız yardımcı olmuştu. Her şey uzaktan göründüğünde çok zor gelebiliyor. Bazı şeyler onlara imkansız gelebiliyor. Bunun hiç de zor olmadığını konuştukça anlıyorlar. Bana da çok imkansız ve zor gelmişti. Küçük bir kız çocuğuyken bazı şeyleri gözlerinde büyütebiliyorlar. Onlara her zaman yardımcı olmaya çalışıyorum. Bana da ablalarım çok yardımcı oldu ve yol gösterdi."

Avrupa'da bulunmak istiyoruz

Avrupa Şampiyonası'na katılımın sürdürülebilir olması gerektiğini vurgulayan milli oyuncu, "Evet Avrupa Şampiyonası'na gitmeye hak kazandık ve bu başarının içerisinde olduk. Çok gururluyum ama bir başarıda en önemli şey sürdürülebilirlik. Büyük bir adım atıldı, o kapıyı araladık ama o kapıyı sonuna kadar açmak istiyoruz. Kesinlikle her zaman Avrupa Şampiyonası'nda bulunmak istiyoruz. Biliyorsunuz 2026 yılında da Antalya'da Avrupa Şampiyonası'na ev sahipliği yapacağız. Kesinlikle başarının sürdürülebilir olması çok önemli." şeklinde konuştu.

Antalya'nın bir spor şehri olduğuna işaret eden ay-yıldızlı sporcu, "2026 Avrupa Şampiyonası'na Antalya'nın ev sahipliğini duyduğumda çok mutlu oldum. Çünkü Antalya seyircisi hentbola çok alışkın." dedi.

Yolu açamak istiyoruz

Macaristan'da milli takımın nasıl bir iz bırakacağına yönelik Aslı İskit Çalışkan, "Üstümüzde ay-yıldızı taşıdığımız her saniye, her hareketimizle ülkemizi en iyi şekilde temsil etmek istiyoruz. Sahada da tabii ki en iyi hentbolu oynayacağız. İlk defa Avrupa Şampiyonası'na katılıyoruz ama neden olmasın? Norveçlilerin, İsveçlilerin yaptığını biz neden yapamayalım?" ifadelerini kullandı.

Türkiye'de artık takımların daha bilinçli, koordineli ve çok iyi antrenörlerle çalıştığını kaydeden milli oyuncu, "Elimizden gelen her şeyi yaptıktan sonra son topu bilemezsiniz. En büyük takımlar dahi küçük takımlara yenilebiliyor. Sporda böyle şeyler oluyor. Tabii ki bizden sonraki sporcular için yolu açmak istiyoruz. Bu başarıda onlara yol göstermek istiyoruz." diye konuştu.

Hentbolda hayal ettiği başarılara değinen Aslı İskit Çalışkan, "Kariyerimin herhalde en güzel şeyi olimpiyatlara katılmak olur. Her aldığımız kupa önemli. Dünya Şampiyonası, Akdeniz Oyunları, Avrupa Şampiyonası... Hepsi önemli. Her zaman sahaya kazanmak ve madalya için çıkıyorum. Benim için kupa fark etmez." değerlendirmesinde bulundu.

AA

Dinamik Göztepe

Süper Lig'de son olarak deplasmanda 2-0 geriye düştüğü maçta Beşiktaş'ı 4-2 yenerek müthiş bir galibiyete imza atan Göztepe genç ve dinamik kadrosuyla fark yarattı

SAMSUN'UN lige çok iyi başladığını belirten Alanyaspor Teknik Direktörü Sami Uğurlu, "Samsunspor deplasmanına gelecek her takım için bu deplasman oldukça zor. Bizim için de öyleydi. Buradaki ilk maçımız çalışma fırsatımız oldu 15 gün. Bu 15 gün sürede de aslında benim kendi oyun felsefemi buraya tamamen yansıtmak istiyordum. Bunun içinde bir 15 gün süremiz vardı ancak maç oynamadık. Tabii maçları oynadıkça bunu biraz daha yukarıya taşıyabiliriz. Ancak genel anlamda baktığınızda Samsun deplasmanında biliyorsunuz daha önceki dönemde de bizim için Galatasaray, Fenerbahçe, Beşiktaş, Samsun deplasmanı ya da içeride çok fark etmiyor. Kendi oyunumuzu oynamaya çalışıyoruz" dedi. Keyifli bir maç olduğunu ifade eden Uğurlu, "Özellikle bizim istediğimiz ikinci topları kazanıp yaptığımız geçişler bizim adımıza çok olumlu ve etkiliydi. Tabii bu 1 puan bizim için baktığınızda kağıt üzerinde güzel bir skor sevindirici, ancak oyunun karşılığımı çok bunu söyleyemem tabii ki de. Çünkü oyunun tamamen kontrolünü elinde tutan, belki bir 10-15 dakikalık süre haricinde tamamen elinde tutan, çok daha fazla pozisyona giren, galibiyeti kaçıran taraftı Alanyaspor. Burada uzun süredir kazanamamanın vermiş olduğu o özgüveni yukarıya taşımamız gerekiyor öncesinde. Çok çalışıyoruz. Eğer ki kendi istediklerimizi buraya yansıttığımızda oyuncu kalitesiyle, oyuncu profilleriyle çok daha farklı bir Alanyaspor izleyeceğimizi biliyoruz." diye konuştu.

Kenan Karaman Süper Lig devine imza atacak

TRABZONSPOR, Bundesliga 2 ekiplerinden Schalke 04'te forma giyen milli futbolcu Kenan Karaman'a talip oldu. Bordo-mavililer, teknik direktör Şenol Güneş'in eski öğrencisi olan Kenan'ın bonservisi için Alman ekibine 500 bin euro teklif edecek. 30 yaşındaki futbolcu da Türkiye'ye dönmeye sıcak bakıyor.

Ülkemizde bir dönem Beşiktaş'ta forma giyen ve kariyerine Almanya Bundesliga 2 ekiplerinde Schalke 04'te forma giyen milli futbolcu Kenan Karaman, Türkiye'ye geri dönebilir.

Sezona kötü başlayan ve teknik direktör Şenol Güneş ile de bu duruma çare bulamayan Trabzonspor, Kenan Karaman'a talip oldu. Orta saha kurgusunda kanatlarda defansif bir isim isteyen Şenol Güneş, çözümü eski öğrencisi olan Kenan'da buldu.

Devre arasında teklif yapılacak

30 yaşındaki oyuncuya teklif yapmaya hazırlanan Karadeniz ekibi, Kenan'ın bonservisini elinde bulunduran Schalke04'e 500 bin euro teklif edecek. Yeniden Türkiye'ye dönmeye sıcak bakan milli futbolcu için girişimler kısa süre içinde başlayacak.

TEK HEDEF GALİBİYET!

Fenerbahçe, UEFA Avrupa Ligi'nin 5. haftasında bugün Çekya'nın Slavia Prag ekibiyle deplasmanda karşı karşıya gelecek

Fortuna Arena'da oynanacak müsabaka, TSİ 23.00'te başlayacak. Karşılaşmada Almanya Futbol Federasyonundan Sascha Stegemann düdük çalacak. Marco Achmüller ve Christof Günsch'ün yardımcı hakem olarak görev yapacağı maçın dördüncü hakemi ise Florian Badstübner olacak.

Mourinho kulübede

Fenerbahçe Teknik Direktörü Jose Mourinho, Slavia Prag maçında kulübedeki yerini alacak. Manchester United karşısında gördüğü kırmızı kart sebebiyle AZ Alkmaar deplasmanını tribünden takip eden Portekizli çalıştırıcı, Slavia Prag karşısında takımının başında sahaya çıkacak.

Fenerbahçe'de 3 eksik

Fenerbahçe'de Slavia Prag karşısında 3 futbolcu forma giyemeyecek. AZ Alkmaar deplasmanında gördüğü sarı kartla cezalı duruma düşen Rodrigo Becao'nun yanı sıra sakatlıkları bulunan Çağlar Söyüncü ve Jayden Oosterwolde, bu maçta görev alamayacak. Bu isimlerin yanı sıra UEFA listesinde isimleri yer almayan Filip Kostic, Oğuz Aydın, Bartuğ Elmaz ve Levent Mercan da Çekya deplasmanında olmayacak. Takımla birlikte çalışmalara başlayan Allan Saint-Maximin ve antrenman eksiği sebebiyle Kayseri deplasmanına götürülmeyen Cengiz Ünder'le ilgili son kararı teknik heyet verecek.

Mert Müldür sol beke

Fenerbahçe'de Jayden Oosterwolde'nin sakatlanmasının ardından UEFA Avrupa Ligi'nde sol beke geçen Mert Müldür, bugünkü maçta da solda olacak. Filip Kostic ve Levent Mercan'ın UEFA kadrosunda olmaması sebebiyle teknik direktör Jose Mourinho, sol bekteki tercihini milli futbolcu Mert Müldür'den yana kullanıyor.

Dkiku Akaydin 11'e

Fenerbahçe'de savunmada forma giyen isimlerden Çağlar Söyüncü'nün sakat, Rodrigo Becao'nun da cezalı olması sebebiyle yarın Alexander Djiku-Samet Akaydin ikilisi savunma bloğunu oluşturacak.
Portekizli teknik adam Jose Mourinho, Slavia Prag maçı öncesinde Kayseri deplasmanında iki futbolcuyu yan yana oynatmıştı.

UEFA kadrosu

Fenerbahçe'nin UEFA Avrupa Ligi kadrosunda şu futbolcular bulunuyor: Dominik Livakovic, İrfan Can Eğribayat, Ertuğrul Çetin, Samet Akaydin, Çağlar Söyüncü, Alexander Djiku, Rodrigo Becao, Bright Osayi-Samuel, Mert Müldür, Jayden Oosterwolde, İsmail Yüksek, Mert Hakan Yandaş, Fred, İrfan Can Kahveci, Sofyan Amrabat, Sebastian Szymanski, Dusan Tadic, Allan Saint-Maximin, Cengiz Ünder, Cenk Tosun, Youssef En-Nesyri, Edin Dzeko.

BEŞİKTAŞ'ta yaprak dökümü

Aybaba ve Bradley Howard Friedel'in ayrılıklarından sonra istifalar geldi. Asbaşkan Onur Göçmez ve iletişimden sorumlu yönetici Işıl Zeybek'in ardından Mete Vardar'ın da istifası gündemde

BEŞİKTAŞ'TA peş peşe ayrılıklar yaşanıyor. Samet Beşiktaş, Futbol Takımları Genel Koordinatörü Samet Aybaba ve Yönetim Kurulu Danışmanı Bradley Howard Friedel ile yollarını ayırdı. Siyah-beyazlı ekipten yapılan açıklama şu şekilde:
"Futbol Takımları Genel Koordinatörümüz Samet Aybaba ve Yönetim Kurulu Danışmanımız Bradley Howard Friedel ile yollarımızı ayırmış bulunmaktayız. Kulübümüze hizmetleri nedeniyle Samet Aybaba ve Bradley Howard Friedel'a teşekkür eder, bundan sonraki kariyerlerinde başarılar dileriz."

Ayrılıklar bitmiyor

Futbol Takımları Genel Koordinatörü Samet Aybaba ve Yönetim Kurulu Danışmanı Bradley Howard Friedel'a katkıları için teşekkür edilirken, Asbaşkan Onur Göçmez bu sabah istifa etti. Göçmez aldığı bu kararı ve istifa dilekçesini yazılı olarak Kulübe gönderdi.

Öte yandan Beşiktaş'ta iletişimden sorumlu yönetici Işıl Zeybek de istifasını sundu. Beşiktaş'ın Avrupa Ligi'nde Maccabi Tel Aviv'le oynayacağı maç için Macaristan'a gidecek Mete Vardar da istifa kararı aldı.

Mesajla öğrendim

Üst üste gelen ayrılıkların ardından Samet Aybaba ayrılığıyla ilgili açıklama yaparak şunları söyledi: "Görevden alındığımı telefonuma gelen WhatsApp mesajı ile öğrendim. Son 4 aydır Hasan Arat ile diyaloğumuz tamamen kopmuştu. Kendisi ile konuşamadığımız için kulüpte yaşanan her şeyi mektup yazarak aktardım. Cumartesi basın toplantısı düzenleyeceğim. Tüm sorulara cevap verip, Beşiktaş'ta son 1 yıl neler yaşandığını anlatacağım."

Buruk rahatsız oldu

Süper Lig'de geçen hafta evinde Galatasaray'a 1-0 yenilerek düşme hattından kurtulamayan Bodrum Futbol Kulübü Teknik Direktörü Volkan Demirel, Galatasaray'ın hocası Okan Burak'a gönderme yaptı. Demirel, "Oyunumuz Okan Hocayı rahatsız etti" dedi

SÜPER Lig'de geçen hafta evinde Galatasaray'a 1-0 yenilerek düşme hattından kurtulamayan Bodrum Futbol Kulübü, Samsunspor'la deplasmanda oynayacağı maçın hazırlıklarını sürdürürken, teknik direktör Volkan Demirel açıklamalarda bulundu. Galatasaray Teknik Direktörü Okan Buruk'un karşılaşmanın ardından, "Bodrum Stadı'nın çimleri uzundu ve zemin ıslatılmamıştı" açıklamasına cevap veren Demirel, "Çimlerin boyutu normaldi. Okan hocanın maçtan sonraki söylemlerini ne amaçla yaptığını bilmiyorum. Hem stadımız hem de saha ile alakalı konuştu. Zeminin ıslatılmadığını söyledi ama o gün yağmur vardı. Çimin boyu da bence gayet elverişliydi. Bizim oyunumuz bence biraz Okan hocayı rahatsız etti" dedi.

Hiç umursamıyorum

Samsunspor karşısında iyi mücadele ortaya koyacaklarını söyleyen Volkan Demirel, "Biz geçen hafta gerçekten hem 11 kişi hem 10 kişi olarak Galatasaray'a fazla üretkenlik sağlayamadık. Ancak onlar da bize üstünlük kuramadı. Üstünlük kuramamalarının sebebi bizim oyunumuzun iyi olması. Diğer takımların bizim hakkımızda ne düşündüğünü fazla umursamıyorum, herkesin yorumu kendinedir, saygı duyuyorum. Samsunspor maçına daha uzun süre var, hazırlıklarımızı yapıyoruz. Bu karşılaşmada da iyi oyun ve iyi mücadele göreceksiniz. Zamanla iyi mücadelemizin skorlara da yansıdığı, herkesin mutlu olduğu bir Bodrum FK olacak" diye konuştu.
Öte yandan Galatasaray maçında sakatlık geçiren kaleci Gökhan Akkan takımla çalışmaya başlarken, tecrübeli eldivenin Samsunspor karşısında oynayıp oynamayacağı netlik kazanmadı. **DHA**

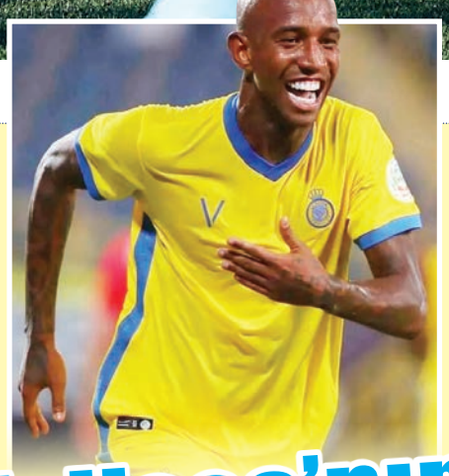

Talisca'nın parası hazır

Fenerbahçe yönetimi, devre arası transfer operasyonunun maddi kaynağını buldu. Sarı-lacivertliler, 'Sermaye artırımından' gelecek para ile Talisca'nın ücreti ve kulübü Al Nassr'a verilecek para sorununu çözdü

FENERBAHÇE, ocak transfer dönemine para sorununu düşünmeden eli rahat giriyor. Özellikle Anderson Talisca ve kulübü Al Nassr'a ödenecek ücret konusunda akıllarda herhangi bir soru işareti kalmadı. Sarı-lacivertli yönetim 6.8 milyon Euro yatırıp, gerçekleştirdiği bedelli sermaye artırımı ile kasaya 35 milyon Euro koyacak. Bu para ile Talisca'nın 6 aylık kiralama ücreti olan 4.5 milyon Euro karşılanacak. Suudi ekibinin istediği 9 milyon Euro da 6 milyon Euro'ya çekilip, ödenecek. Talisca'nın yanı sıra Boca Juniors'ın hesabına 10+5 milyon Euro bonservis bedeli yatırılıp, Medina alınacak. Mourinho'nun istediği sol bek ve sol stoper için de para artacak.

Göz Göz'e Solet şoku

Süper Lig'de Beşiktaş'ı deplasmanda 4-2 yenerek adını üst sıralara yazdıran Göztepe, orta saha oyuncusu Isaac Solet'in sakatlığı ile sarsıldı

BEŞİKTAŞ maçının 43'üncü dakikasında aldığı darbe sonucu acılar içinde yerde kalan ve oyuna devam edemeyen 23 yaşındaki futbolcunun sol diz ön çapraz bağından yaralandığı ifade edildi. Solet'in sezonu kapayabileceği vurgulanırken, gelen haberler teknik heyeti oldukça üzdü. Kulüpten yapılan açıklamada ise şu ifadelere yer verildi: "Futbol A Takımı oyuncularımızdan Isaac Solet'in, sponsor hastanemiz Medicana'da yapılan tetkiklerinde sol diz ön çapraz bağ yaralanması tespit edilmiş olup tedavisine başlanmıştır" denildi. Sezon başında Bulgaristan'ın Slavia Sofia takımından gelen Orta Afrikalı futbolcu çok kısa süre içerisinde kendini gösterdi. Göztepe orta sahasının en dinamik oyuncularından olan Solet, Süper Lig'de sarı-kırmızılı formayla 11 maça çıktı. Toplam 759 dakika süre alan oyuncu 2 gol atıp 1 de asist yaptı. Göztepeli kurmayların Solet'in sezona yetişememe ihtimaline karşı orta alana transfer yapabileceği de bildirildi.

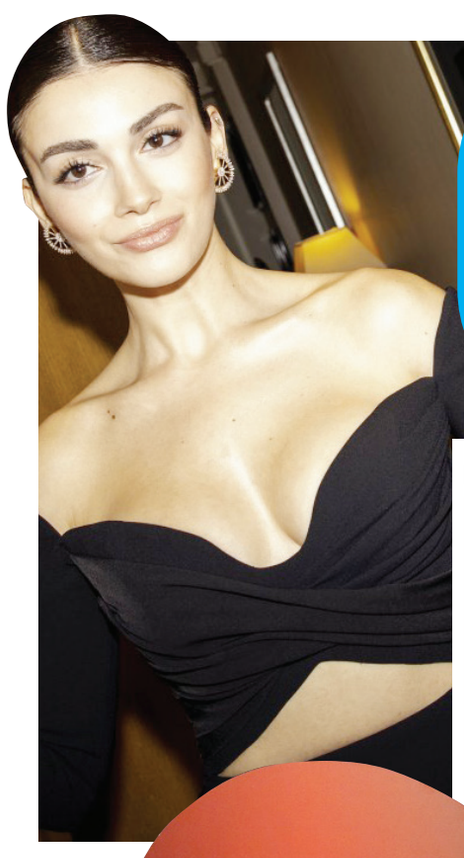

Özge rüzgar gibi esti!

MODA tasarımcısı Tuvana Büyükçınar'ın imzasını taşıyan zarif elbisesi ve Versace marka şık ayakkabılarıyla tüm dikkatleri üzerine çeken Yağız, doğal güzelliğiyle adeta göz kamaştırdı. Ödül törenleri öncesi otel önünde verdiği pozlarla sosyal medyada büyük beğeni toplayan Yağız, büyücü duruşuyla bu yılın unutulmaz isimlerinden biri olacağı şimdiden belli etti. Berkay Akgül ile başrollerini paylaştığı "Safir" dizisiyle Türkiye'yi temsil eden Yağız, dizi kategorisinde finale kalan projelerden birinin parçası olmanın gururunu yaşadı. Ödül törenindeki heyecanını dile getiren başarılı oyuncu, duygularını şu sözlerle ifade etti; "Böylesine prestijli bir ödül törenine, finale kalan bir proje ile katılmak bizim için tarifsiz bir deneyimdi. Safir'in bir parçası olduğum ve bu özel anları değerli insanlarla paylaştığım için çok mutluyum."

Gerçeklerden **HABERDAR** Olun

www.damga.com

DAMGA

ÜNLÜK SİYASİ GAZETE

28 KASIM 2024 **PERŞEMBE**

Doğal mı estetik mi!

ELLE Dergisi'nin 25. yıl kutlaması için düzenlenen gala gecesi, ünlü isimlerin şıklık yarışına sahne oldu. Geceye beyaz elbisesiyle katılan başarılı oyuncu Sinem Kobal, zarafetiyle büyük beğeni toplarken, yüzündeki değişim sosyal medyada tartışma konusu oldu. Bazı kullanıcılar, Kobal'ın görünümündeki farklılığın çene dolgusu yaptırmasından kaynaklandığını iddia ederken, bazıları ise bu değişimi ünlü oyuncunun kilo vermesiyle ilişkilendirdi. Sinem Kobal'ın son dönemde yaptığı değişiklikler ve zarif tarzı, hayranlarının övgüsünü alırken, sosyal medyada "Doğal güzellik mi yoksa estetik dokunuş mu?" soruları gündemi meşgul etmeye devam ediyor.

SARIYER ÇOCUKLARLA GÜZEL!

Sarıyer Belediyesi Çocuk Meclisi üyeleri Sarıyer Belediye Başkanı M. Oktay Aksu başkanlığında yeni dönemin ilk toplantısını gerçekleştirdi. Başkan Aksu, Sarıyer'de yaşayan çocukların nasıl bir kentte yaşamak istediklerini, ihtiyaç ve taleplerini ileten meclis üyesi çocuklara, taleplerin en kısa sürede yanıt bulacağı sözünü verdi

Sarıyer Belediyesi Gençlik Merkezi (SAGEM)'de eğitim gören çocuk üyelerin oluşturduğu Sarıyer Belediyesi Çocuk Meclisi, ilk toplantısını gerçekleştirdi. Çocuk meclis üyelerini önce makamında ağırlayan Sarıyer Belediye Başkanı M. Oktay Aksu, daha sonra Sarıyer'de yaşayan çocuk komşularının ihtiyaç ve taleplerini dinledi ve yaşadıkları sorunlarla ilgili çözüm önerilerini konuşmak amacıyla gerçekleştirilen toplantıya başkanlık etti.

Çocuklara söz verdi

Sarıyer Belediyesi Başkanvekili Hüseyin Coşkun, Sarıyer Belediyesi Meclis Üyeleri, SAGEM yönetici ve eğitmenlerinin de katıldığı toplantıda Başkan Aksu, çocuk meclis üyelerini tek tek dinledi. Toplantıda Çocuk Hakları Beyannamesi'ni imzalayan Başkan Aksu çocuk meclis üyeleriyle fotoğraf çektirdi. Çocuklar daha sonra Başkan Aksu'ya SAGEM öğrencilerinin yapmış olduğu Atatürk resmini hediye etti. Çocukların spor alanları, eğitim ve yeşil alan ihtiyacı ile ilgili taleplerine yönelik ilgili müdürlüklere talimat veren Başkan Aksu, ilk toplantıda dile getirilen sorunların en kısa zamanda çözüleceği ile ilgili çocuklara söz verdi. **HABER MERKEZİ**

Arnavutköy sağlık dağıtıyor

Arnavutköy'de günlük yaşamında desteğe ihtiyaç duyan vatandaşlar için geliştirilen kapsamlı hizmet modelleri, uzman ekipler tarafından düzenli olarak uygulanıyor. Sağlık, kişisel bakım, temizlik ve sosyal destek gibi alanlarda hayata geçirilen çalışmalarla her gün 50'den fazla vatandaşa ve 43 haneye ulaşılıyor

BELEDİYE ekipleri, günlük olarak gerçekleştirdikleri ziyaretlerde vatandaşların ihtiyaçlarını yerinde karşılıyor. Kişisel bakım desteğiyle her gün ortalama 7 vatandaşın saç tıraşı gibi temel ihtiyaçları karşılanırken, ev temizliği hizmetleriyle 10 hanede hijyenik ve düzenli bir yaşam alanı oluşturuluyor. Evde sağlık ekipleri, 16 vatandaşa pansuman, yara bakımı ve temel sağlık kontrolleri sağlıyor. Hareket kısıtlılığı bulunan bireyler için sunulan banyo ve kişisel bakım hizmetleri ise her gün ortalama 20 vatandaşın yaşamını kolaylaştırıyor. Yalnız yaşayan ya da sosyal desteğe ihtiyaç duyan bireyler için gerçekleştirilen düzenli ev ziyaretleriyle 4 hane ziyaret edilerek hem ihtiyaçlar tespit ediliyor hem de güçlü bir sosyal bağ kuruluyor. Bunun yanı sıra, sosyal inceleme çalışmalarıyla 6 hanenin durumu detaylı bir şekilde değerlendirilerek en doğru çözümler üretiliyor.

11 kişilik uzman ekip var

Hizmetlerin düzenli ve etkin bir şekilde yürütülmesi için oluşturulan 11 kişilik uzman ekip, her biri alanında deneyimli profesyonellerden oluşuyor. Kuaförlerden sağlık çalışanlarına, temizlik personelinden sosyal destek uzmanlarına kadar geniş bir kadro, vatandaş memnuniyetini esas alarak görev yapıyor. **HABER MERKEZİ**

Şiddete karşı mücadele sözü

GAZİOSMANPAŞA Belediyesi, 25 Kasım Kadına Yönelik Şiddete Karşı Uluslararası Mücadele Günü'nde nedeniyle anlamlı bir farkındalık etkinliği düzenledi. Belediye binası önünde gerçekleştirilen etkinliğe, Gaziosmanpaşa Belediye Başkanı Hakan Bahçetepe'nin eşi Gözde Bahçetepe, belediye başkan yardımcıları, müdürler ve çok sayıda kadın katıldı. Programda; kadın cinayetlerinde hayatını kaybeden kadınların isimleri okunarak, her biri adına gökyüzüne bir balon bırakıldı. Ardından kadınlar kol kola girerek, "şiddete karşı hep birlikte mücadeleye devam edeceğiz" mesajı verdi.

Büyük bir gurur duyuyorum

Etkinlikte konuşan Gaziosmanpaşa Belediye Başkanı Hakan Bahçetepe'nin eşi Gözde Bahçetepe, "Bugün burada kadına şiddetle mücadele eden tarafta olmaktan gurur duyuyorum. Ne yazık ki kadına yönelik şiddet her geçen gün artarak devam ediyor. Bu durum şiddetin bir kadın sorunu olduğunu değil toplum sorunu olduğunu da göstermekte. Çocuklarımızın, kadınlarımızın, gençlerimizin sokaklarda, işyerlerinde ve okullarda güvenli hissedebilecek noktaya geldiklerinde kendimizi rahat hissetmeye başlayacağız. Bu büyük mücadeleyi kadınlarımız için tek başına değil toplumun her ferdi olarak bir arada yürütmek zorundayız. Bu gücü hep birlikte kazanabiliriz. Dayanışma içerisinde tükenmeden bu mücadeleyi sonuna kadar yürütmek zorundayız" dedi.