GÜVENCEM SİZLERSİNİZ!

CHP Genel Başkanı Kemal Kılıçdaroğlu ve İBB Başkanı Ekrem İmamoğlu, 'Bağcılar İBB Kadın Merkezi' ve Bağcılar Ebubekir Meydanı'nın açılışında konuştu. İmamoğlu ile birlikte Mansur Yavaş'ın da cumhurbaşkanı yardımcılığına aday olduğunu hatırlatan Kılıçdaroğlu, "Benim tek güvencem, bu ülkenin insanları, sizlersiniz. Birlikte hak, hukuk, adalet için mücadele edeceğiz" dedi. İBB Başkanı İmamoğlu ise "Milletin aklını dinleyen, güzel iş yapıyor. Kendi aklını millete dayatan da millete sıkıntı ve zulüm çektiriyor" diye konuştu. I SAYFA 9

ÇADIR KENT DEVREDİLDİ

Beylikdüzü Belediyesi ve Beylikdüzü Kaymakamlığı'nın Hatay İskenderun'da kurduğu çadır kent, imzalanan protokol ile İskenderun Kaymakamlığı ve İskenderun Belediyesi'ne devredildi. Başkan Çalık, "Beylikdüzü'nün bir eli hep orada olmaya devam edecek. Bu zamana kadar özveriyle çalışan, emek veren tüm yol arkadaşlarıma yürekten teşekkür ediyorum" ifadelerini kullandı. I SAYFA 8

FANTASTİK YOLCULUK

Çolpan İlhan & Sadri Alışık Tiyatrosu, Piu Entertainment ve Zorlu PSM ortak yapımı, Zorlu Holding ve Grup şirketlerinin desteğiyle Cumhuriyetin kuruluş hikayesini yeni kuşaklara aktarma misyonuyla hayata geçirilen ve Milli Mücadele günlerinden Cumhuriyet'in kuruluşuna kadar geçen süreci anlatan 1923 müzikali izleyicilerle buluşmaya hazırlanıyor. I SAYFA 13

Gerçeklerden **HABERDAR** Olun

www.gazetedamga.com.tr

DAMGA

GÜNLÜK SİYASİ GAZETE YIL: 19 SAYI: 5656 FİYAT: 75 Krş 27 MART 2023 PAZARTESİ

25 LİRAYA VIP TUVALET!

400 LİRA ABONELİK ÜCRETİ!

Florya'da bir alışveriş merkezinde Avrupa'da 200 şubesi bulunan Hollandalı bir şirket tarafından, 6 yıl önce açıldığında 1 buçuk lira olan VIP tuvaletin yeni ücreti 25 lira oldu. "Evdekinden daha temiz tuvalet" diyerek yola çıktıklarını ifade eden İşletmeci Sacettin Gür, yüksek ücretin kullanılan lüks ürünlerden kaynaklandığını belirtti. Alışveriş merkezi çalışanlarının da VİP tuvaleti aylık 400 lira abonelik ücreti ödeyerek kullanabildiği belirtildi

ÜCRETSİZİ TERCİH ETMİYORLAR

AVM'de 6, aynı katta 2 ücretsiz tuvalet olmasına rağmen müşterilerin kendilerini tercih ettiğini söyleyen Sacettin Gür, "Hemen bize 20 saniye yürüme mesafesinde bir ücretsiz tuvalet olmasına rağmen insanların bizi tercih etmesi bizleri gururlandırıyor. Demek ki, işimizi doğru yapıyoruz" diye konuştu.

1 BUÇUK LİRADAN 25 LİRAYA ÇIKTI

Florya'da bir alışveriş merkezinde müşterilerine VİP hizmet veren tuvalet, Avrupa'da 200 şubesi bulunan Hollandalı bir şirket tarafından 2015 yılında açıldı. Türkiye'de tek şubesi bulunan ve lüks hizmet konseptiyle işletilen tuvaletin kadın kısmında özel makyaj aynası ve kadınlara özel ürünlerin satıldığı bir nokta da bulunuyor. İlk açıldığında 1 buçuk lira ücret belirlenen VİP tuvaletin yeni ücreti ise 25 liraya yükseldi. Bebeklere özel dizayn edilen bölümün kullanım ücreti ise 50 lira olurken, alışveriş merkezinin çalışanları aylık 400 lira abonelik ücreti vererek VİP tuvaleti kullanabiliyor. Tuvaleti kullanan AVM çalışanı Kadir K. "Çok memnunum" dedi.

HİJYEN İSTEYENLER TERCİH EDİYOR

İşletmeci Sacettin Gür, "Evdekinden daha temiz tuvalet" diyerek yola çıktıklarını söyledi. İşletmeci Gür, "Burayı sadece bir tuvalet olarak düşünmeyin. Temizlik ve hijyen isteyen müşteriler bizi tercih ediyor. Bizim güzel yüzümüz için bazı insanlar devamlı geliyor, bu atmosfer ve ambiyansı sürdürebilmek için çok uğraşıyoruz. İşimizi doğru yapıyoruz, bu bakımdan mutluyuz" dedi. AVM çalışanlarından bile hatırı sayılır müşterileri olduğunu belirten Gür, "Aylık abone olarak, gelip bizim tuvaletimizi kullanıyorlar. Neden? Çünkü bizim tuvaletlerimizde şöyle bir özellik var; her kullanımdan sonra bir kişi tarafından özel ürünlerle temizleniyor" şeklinde konuştu. I SAYFA 5

MUHATAPLARI İFADE ETTİ

Terör örgütüyle bağlantısı yok

MHP Genel Başkanı Devlet Bahçeli, "Son günlerde Hür Dava Partisi ekseninde temerküz ve tezahür eden sanal tartışmalar, maksatlı polemikler, MHP'yi hedef alan asılsız ve ahlaksız isnatlar tarafımızca dikkatle takip edilmektedir. Zillet ittifakının HDP-PKK-FETÖ'yle kurduğu kesinleşmiş hain koalisyonu örtbas etmek için Hür Dava Partisi kanalından kara kampanya imal ediyorlar. Kaldı ki Hür Dava Partisi'nin hiçbir terör örgütüyle bağı olmadığı açıklanmış ve muhataplarınca ifade edilmiştir" dedi.

Devlet Bahçeli

İŞ UYGULAMAYA KALDI

Reçete 1927'de yazıldı ve bitti

"Bu ülkenin kurtuluş reçetesini Ulu Önder Mustafa Kemal Atatürk 'Gençliğe Hitabesi'nde yazmıştır. Bu reçete uygulanırsa, bu ülke hastalıklardan da sıkıntılardan da kurtulur" diyen iş insanı Ömer Kutlu, 14 Mayıs'ta yapılacak seçimlerinde 3. bölgeden milletvekili aday adayı oldu. Kutlu, deprem bölgelerindeki olumsuzlukları gördükten sonra, aktif siyasete girmeye karar verdiğini söyledi. I SAYFA 7

İLK TEKLİFİNİ AÇIKLADI

Engellileri engellemeyin!

Kamu yararına çalışan dernekler statüsünde merkezi Bakırköy Zuhuratbaba Mahallesi'nde olan Görme Özürlüler Derneği Başkanvekili Oğuz Taşdemir, İYİ Parti'den 3. Bölge milletvekili aday adayı oldu. Engellilerin sosyal yaşama dahil olması önünde engeller bulunduğunu belirten Taşdemir, ilk hedefinin 'Engelli Bakanlığı' kurulması için teklifte bulunmak olduğunu açıkladı. I SAYFA 4

HABERİN DEVAMI SAYFA 16'DA

119 YILLIK HAN HARABE GİBİ!

MUTLU YAŞLANMA MÜMKÜN MÜDÜR?

İleri yaştaki yalnızlığın en büyük sebebinin, kişilerin psikolojik sağlamlıklarına yönelik yanlış yatırımlar yapması olduğunu belirten Prof. Dr. Nevzat Tarhan, ileri yaştaki insanların en büyük ihtiyacının sosyal destek olduğunu söyledi. Yaşlılıkla beraber fizyolojik bazı özelliklerin zayıflamasına karşın bilgelik ve ağırbaşlılığın arttığını belirten Tarhan, "Bilgi birikimi ve tecrübe olgun kişilikle birleşirse mutlu ihtiyar ortaya çıkıyor" dedi. I SAYFA 2

OĞAN DA ADAY OLDU

ATA İttifakı'nın Cumhurbaşkanı adayı Sinan Oğan, YSK'nın verilerine göre 100 bin imzaya ulaştı. Sinan Oğan; Recep Tayyip Erdoğan, Kemal Kılıçdaroğlu ve Muharrem İnce'nin ardından dördüncü Cumhurbaşkanı adayı oldu. YSK seçim takvimine göre 100 bin imzalı cumhurbaşkanı adayları için 22 Mart'ta başlayan imza süreci, 27 Mart günü saat 20.00'ye kadar devam edecek. 28 Mart sabahı saat 08.00'de Cumhurbaşkanı geçici aday listesinin Resmî Gazete'de yayımlanarak itiraz süreci başlayacak.

TRAFİKTE SALDIRI!

Avcılar'da sürücülerin birbirlerine yol vermemesi trafiği kilitledi. Bir sürücü kadınların bulunduğu otomobile saldırmaya çalıştı, güçlükle sakinleştirildi

Denizköşkler Mahallesi Dr. Sadık Ahmet Caddesi'nde çift yönlü yola bir TIR park etti. TIR'daki mal indirilirken, yol tek şeride düştü. Bu sırada otomobil ile yol kenarında park ettiği yerden çıkan sürücünün kullandığı otomobil karşı karşıya gelince trafik kilitlendi. Park ettiği alandan çıkan sürücü, diğer sürücünün geri gitmesini ve yolu açmasını istedi. Ancak, yabancı plakalı otomobilin sürücüsü bu isteğe karşı çıkarak yol ortasında beklemeye başladı. Bunun üzerine iki sürücü arasında tartışma çıktı. Tartıştığı kişinin aracına saldırdığını söyleyen sürücü "Bu nasıl bir vahşiliktir ki gelip iki tane kadının olduğu araca saldırabiliyor" dedi. 3'TE

400 bin konut mağduru var!

Türkiye Konutla Dolandırılan Hak Sahipleri Platformu üyeleri Bakırköy Adliyesi önünde toplanarak basın açıklaması yaptı. Tüketici Konfederasyonu Başkanı Aydın Ağaoğlu adliye önünde yaptığı açıklamada "Bugün Türkiye'de 400 bin civarında konut mağduru var. Tüketici kanununu uygulamakla yükümlü olan Ticaret Bakanlığımız gereken tedbirleri alsaydı bir tane mağdur olmazdı" dedi. I SAYFA 9

Evinin önünde saldırıya uğradı

Gaziosmanpaşa'daki evinin önünde saldırıya uğradığını söyleyen İlahiyatçı Cemil Kılıç, "Önce bana selam verdi, sonra 'Falan kişi misiniz' dedi. Ben 'Evet' deyince slogan atarak saldırmaya başladı. Önce bir kişiydi sonra elleri sopalı birkaç kişi daha geldi" dedi. Polis ekiplerinin Kılıç'ın Gaziosmanpaşa'da bulunan evi önünde güvenlik önlemi aldığı görüldü. Kılıç, "Saldırı sonucu önce yere düştüm sonra ayağa kalktım" ifadelerini kullandı. I SAYFA 3

Lahanacılar figürü güvende

İstanbul'da Teşvikiye Camii'nin avlusunda bulunan 'Lahanacılar' figürü, tarihçi yazar Mehmet Dilbaz'ın sosyal medya hesabından yaptığı çağrı sonrası Kültür Varlıkları ve Müzeler Genel Müdürlüğü'nce koruma altına alındı. Kültür Varlıkları ve Müzeler Genel Müdür Yardımcısı Yahya Coşkun, "Söz konusu kültür varlığımız, koruma altına alınarak İstanbul Arkeoloji Müzeleri'mize getirildi" açıklamasını yaptı. I SAYFA 13

ERTUĞRUL DOĞAN 18. BAŞKAN OLDU

Trabzonspor'un Seçimli Olağanüstü Genel Kurulu'nda Ertuğrul Doğan, 1129 geçerli olgun 919'unu alarak kulübün 18. başkanı seçildi. Doğan'ın tek aday olarak girdiği başkanlık seçimi için oy verme işlemi saat 10:00'da başladı ve 16:00'da sona erdi. Trabzonspor olağanüstü genel kurulunda 9 bin 278 delegenin oy kullanma hakkı bulunuyordu. Seçimin ardından başkan resmen Ertuğrul Duğan seçildi.

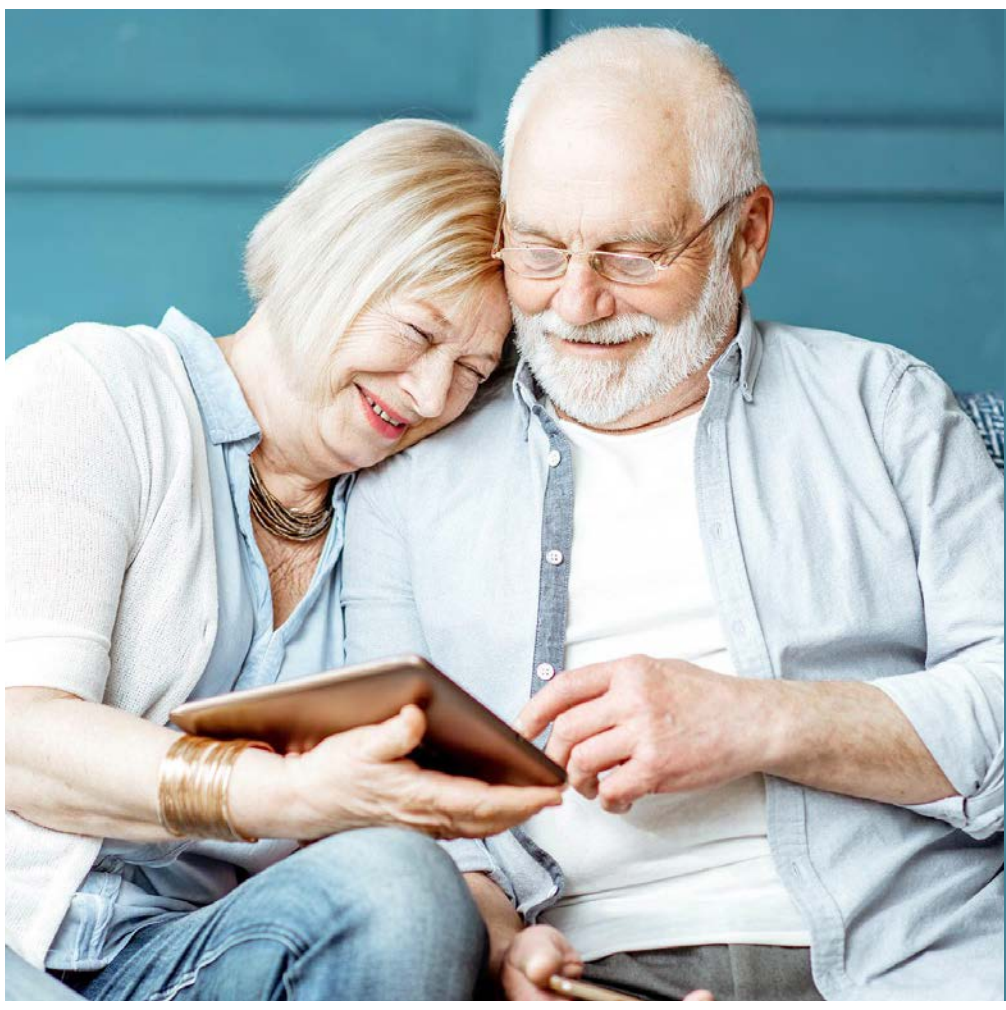

Dünyayı bekleyen üç büyük tehlike

YALNIZLIK sorununun tüm dünyada en önemli sorunlar arasında görüldüğünü kaydeden Prof. Dr. Nevzat Tarhan, "2019 yılında Dünya Ekonomik Forumunun gerçekleştirildiği Davos'ta dünyayı bekleyen üç büyük tehlike yalnızlık, iklim değişikliği ve ekonomik dengesizlik yani gelir eşitsizliği olarak belirtildi" dedi. Yalnızlığın pek çok yan etkisinin yapılan çalışmalarda ortaya konulduğunu kaydeden Tarhan, "Yalnızlık, kişinin beden sağlığına bir günde 15 sigara içmiş kadar zarar veriyor. Yalnız yaşamak bağışıklık sistemini bozuyor, sağlığı bozuyor" dedi. İleri yaştaki yalnızlığın en büyük sebebinin, kişilerin psikolojik sağlamlıklarına yönelik yanlış şeyler yapılması olduğunu belirten Prof. Dr. Nevzat Tarhan, "İleri yaştaki insanların en büyük ihtiyacı sosyal destek. Kim genç yaşında benmerkezciyse ileri yaşında yalnız kalıyor. Yetiştirdiği çocukları benmerkezciyse 'Önce benim konforum. Önce can sonra canan' diyor. Böyle olunca da ilerleyen yıllarda kişi yalnız kalıyor. İhtiyarlık dönemleri de mutsuz geçiyor. Modernizmin getirdiği birçok şey hayatımızı kolaylaştırırken maalesef bazı insani özelliklerimizi kaybettirdi bize" diye konuştu.

MUTLU YAŞLANMA MÜMKÜN MÜDÜR?

İleri yaştaki yalnızlığın en büyük sebebinin, kişilerin psikolojik sağlamlıklarına yönelik yanlış yatırımlar yapması olduğunu belirten Psikiyatrist Prof. Dr. Nevzat Tarhan, ileri yaştaki insanların en büyük ihtiyacının sosyal destek olduğunu söyledi. Yaşlılıkla beraber fizyolojik bazı özelliklerin zayıflamasına karşın bilgelik ve ağırbaşlılığın arttığını belirten Tarhan, "Bilgi birikimi ve tecrübe olgun kişilikle birleşirse mutlu ihtiyar ortaya çıkıyor" dedi

■ NEŞE MERT

PROF. Dr. Nevzat Tarhan, yaşlılarda psikolojik sağlamlık ve psikolojik sağlamlığın önemine ilişkin değerlendirmede bulundu. Sağlıklı yaşlanma varsa ileri yaştaki kişilerin daha mutlu olduğunu kaydeden Prof. Dr. Nevzat Tarhan, "İleri yaşlardaki kişiler artık yarışma koltuğunda değil, yarış pistinde değil, jüri koltuğunda oturuyorlar. Ancak kendini hala yarış koltuğunda görüyorsa mutlu olamıyorlar yani aslında sağlıklı yaşlanma varsa bunu sağlayabiliyor kişi. Sağlıklı yaşlanma yoksa her şeyde aktif olmaya çalışıyor, gençlere özenmeye çalışıyor. Her yaşın güzellikleri var, zorlukları var, insana kazandırdığı şeyler var. Kişinin zamanla kaybettiği yetiler var. Bütün bunlar arasında hangisine odaklanırsa ruh hali de bundan etkileniyor. Yaşlılıktaki psikolojik sağlamlık o şekilde oluşuyor. Bu nedenle psikolojik sağlamlığı aslında bilmek lazım. Psikolojik sağlamlık yaşlılarda normalde genel olarak artıyor" dedi.

Yaşlılarda artar

Psikolojik sağlamlığın, insanın zorluk yaşadığı zaman hızla tekrar eski haline gelebilmesi olduğunu ifade eden Tarhan, "Bu durum olgun kişiliği olan yaşlılarda normalde artar. Yaşlılık zaten hayatta tecrübe birikimi olduğu için yaşlılar genellikle daha bilgeleşirler. Gençlerin korktuğu ve panik yaşadığı olaylarda yaşlılar dengeyi sağlarlar. Bu durum aslında doğada da benzer şekildedir. Yaşlı kurtlar bilgedir. En arkada durur ve sürüye gelen tehlikeleri uzaktan gözetir, diğerlerine haber verir. Genç kurtlar sürüde önden gider, yaşlı kurtlar arkadan gider. Sürü onların tecrübesinden faydalanıyor. Bu durum insanlar için de geçerlidir. Hayat olayları karşısında yaşlıların ön sezgileri ve rasyonel sezgilerinden gençler yararlanırsa tecrübelerinden fayda sağlayabilirler. Psikolojik sağlamlık, zorluk yaşandığı zaman kolayca toparlanabilme becerisidir" diye konuştu.

Ustalık bilgisi başka

Bu durumun ileri yaştaki insanların ruh sağlığı açısından da önemli olduğunu belirten Tarhan, "Kendisinden fikir alınan, danışılan, sorulan ve gençlerin çevresinde olduğu yaşlılık, keyif verici bir yaşlılıktır. Tabii bu geniş ailelerde daha çok mümkündür. Genç çiftler çocuk büyütürken onların tecrübelerinden yararlanır. Onlara kırıp dökmeden annelik - babalık becerileri öğretiyorlar. Günümüzde çekirdek aile nedeniyle bu bilgi aktarımı ve tecrübe aktarımı olmuyor. Gençler de sosyal medyadan, internetten, kitaplardan öğrenmeye çalışıyorlar ama teorik bilgiyle, pratik tecrübe bilgisi ve ustalık bilgisi bir olmuyor" açıklamasını yaptı.

Yalnızlığı giderdiler

Toplum olarak geniş aile yapısını tam kaybetmediğimizi belirten Tarhan, ülkemizi ziyaret eden yabancı bir sosyologun aile yapımız üzerine bir inceleme yaptığını belirterek "Çekirdek aile ve geniş aile dönüşümü nasıl diye incelemiş. 'Çekirdek aile gözüküyor ama siz çekirdek ailede de değilsiniz geniş aile de. Çekirdek aile konfederasyonu olmuşsunuz' demiş. Bazı ailelerde aynı apartmanda yaşıyor ama evleri ayrı. Çoğu bir arada, sık sık görüşüyor, çocuklar beraber oynuyor, beraber büyüyor. Bazı problemler de beraberinde geliyor ama büyük bir destek de oluyor. Mesela biri hasta olduğu zaman diğerleri destek veriyor. Deprem bölgesinde geniş ailenin müthiş faydasını gördük. Hemen bir anda bütün aileler bir araya geldi, yalnızlığı giderdiler, yaşlıların yalnızlığını giderdiler, aynı evde kalmaya başladılar" dedi.

Görme zayıflıyor

Dünyada ileri yaşla ilgili kriterlerin de yaşam süresinin uzamasıyla beraber değiştiğini, 65'ten sonrasının yaşlılık, 75'ten sonrasının ise ileri yaşlılık olarak kabul edildiğini kaydeden belirten Prof. Dr. Nevzat Tarhan, yaşlılıkla beraber fizyolojik olarak bazı yetilerin zayıfladığını söyledi. belirten Prof. Dr. Nevzat Tarhan, "Görme zayıflıyor, hafıza zayıflıyor. Bazı azalan yetiler var mesela yeni şeyler öğrenmek zorlaşır. Buna karşın ileri yaşta artan yetiler de var. Mesela bilgelik ve ağırbaşlılık artıyor. Mantıklı doğru düşünme, sağlıklı karar verme artıyor ve daha doğru değer yargılarına sahip olma artıyor. Bilgi birikimi ve tecrübe olgun kişilikle birleşirse mutlu ihtiyar ortaya çıkıyor. Yani böyle kişiler daha tutarlı, hoşgörülü ve daha sabırlı oluyorlar" dedi. Bilgeleşmeyi öğrenmenin küçük yaşlardan itibaren öğrenilmesi gerektiğini de kaydeden Tarhan, "Zihinsel yetilerde de kişi bilgeleşerek o azalan zihinsel yetileri çok rahat telafi edebiliyor. Burada kişinin küçük yaşta bu yetileri kazanmaya yönelik bir hayat ve yaşam stili oluşturması gerekir. İnsan vücudunu en çok yaşlandıran şey, yanlış yaşama. Lokman Hekim'in hastalık için '3'te 1 ayazdan, 3'te 1 boğazdan ve 3'te 1 de gamdan olur' dediği söylenir. Yaşama stilimizi küçük yaştan itibaren doğru bir şekilde planlarsak kişi ilerleyen dönemlerde kaliteli bir yaşlılık geçirebilir" diye konuştu.

DESTEK ŞART!

Büyük depremler sonrası özellikle çocukların psikolojik olarak zorlu bir süreçten geçtiğini belirten Prof. Dr. Bilge Uzun olumsuz durumlarda çocukların duygularını daha yoğun yaşamakta olduğunu ve yetişkinlere nazaran daha kaygılı hissetmekte olduklarını vurguladı

Prof. Dr. Bilge Uzun

DEPREMZEDE çocukların öncelikle fiziksel güvenliğin sağlanması gerektiğini vurgulayan Bahçeşehir Üniversitesi (BAU) Rehberlik ve Psikolojik Danışmanlık Bölümü Öğretim Üyesi Prof. Dr. Bilge Uzun, depremde ebeveyn kaybı olması halinde haberin çocuğa en uygun ve en kısa zamanda iletilmesi gerektiğini söyledi. Prof. Dr. Bilge Uzun, "Afet sonrasında çocukları dinlemek ve duygularını onaylamak önemlidir. Çocukların depremden sonra pek çok soruları ve endişeleri olabilir. Duyguları ve endişeleri hakkında konuşmaları için onları cesaretlendirmek ve onları yargılamadan dinlemek önemlidir" dedi.

Durum açıklanmalı

Yapılması gereken ilk şeyin çocukların en temel ihtiyacı olan fiziksel güvenliklerinin sağlanması olduğunu söyleyen Prof. Dr. Bilge Uzun konuya ilişkin şunları ekledi: "Deprem riski devam eden bölgelerde çocuğu tehlikeden uzak, güvenli bir yerde tutmak önemlidir. Afet sonrasında çocukları dinlemek ve duygularını onaylamak gerekir. Çocukların depremden sonra pek çok soruları ve endişeleri olabilir. Duyguları ve endişeleri hakkında konuşmaları için onları cesaretlendirmek ve onları yargılamadan dinlemek önemlidir. Çocuklarla iletişim kurarken 'Bir şey yok, hiçbir şey yok, korkma, sakin ol' gibi mevcut durumu inkâr eden söylemlerden uzak durulmalıdır. Çocuğa neler olduğu basitçe açıklanmalı 'Deprem oldu, evimiz hasar aldı, şimdi güvendeyiz' gibi kısa ve somut ifadelerle durum açıklanmalıdır."

Teşvik etmek önemli

Çocukların etrafta neler olduğunu ve ne yapması gerektiklerini ebeveyne ya da yakınındaki yetişkine bakarak karar verdiğine değinen Uzun, "Ebeveynler ya da çocuğun yanında olan yetişkinler kendi kaygılarını kontrol etmelidir. Çocuklar duygularını sözel olarak ifade edemeyebilirler. Duygularını ifade edebilmeleri için sanat, müzik veya diğer yaratıcı etkinliklerle durumu ve duygularını ifade etmeye teşvik etmek önemlidir. Uyumakta, yemek yemekte zorlanıyorsa veya özellikle endişeli veya içine kapanık tavırlar sergiliyorsa, travma konusunda uzmanlaşmış bir ruh sağlığı uzmanından profesyonel yardım almayı düşünmek doğru olacaktır" dedi.

Hepimiz hâlâ şoktayız

Çocukların doğaları gereği hem kırılgan hem dirençli olduğunu ve uygun destek sağlandığında stresli olayları atlattıklarını söyleyen Prof. Dr. Bilge Uzun, Çocukların olumsuz yaşam deneyimleri karşısında esnek ve dayanıklı olma becerisini arttırmak için öncelikle ebeveynlerin duygu yönetimi becerilerinin yeterli olmasının önemine değindi. Ardından çocuklara depremin nasıl anlatılması gerektiğini açıkladı: "Doğrudan ya da dolaylı olarak depreme maruz kalmış çocuklara depreme ilişkin bilinç kazandırırken gelişim düzeyinin göz önünde bulundurulması gerekmektedir. On yaşından daha küçük çocuklara, depremi tanımlarken gereğinden fazla ayrıntıya girmemek, anlayabileceği somut ifadeler kullanmak, yalın ve basit bir dil kullan önemlidir. 'Büyük bir deprem oldu. Bu depremin şiddetinden evimiz hasar gördü. Hepimiz hâlâ şoktayız. Sen de sarsıldın ancak hep yanında olacağız' benzeri ifadeler kullanılabilir." **DHA**

RAMAZAN'DA REFLÜYE DİKKAT

KULAK Burun Boğaz Hastalıkları Uzmanı Prof. Dr. Yavuz Selim Yıldırım, Ramazan ayında boğaz reflüsüne dikkat çekti. "Boğaz reflüsü mide asidinin boğaza, ses tellerine ve ağız bölgesine kadar gelmesine boğaz reflüsü diyoruz" bilgisini veren Yıldırım, "Özellikle ramazan ayında daha fazla görmekteyiz çünkü insanlar sahurdan sonra hemen yatıyorlar ve mide boşalması için yeterli zaman olmadığından uykudan sonra midedeki yiyecek ve içecekler boğaza doğru kaçak yapıyor bu nedenle boğaz reflüsü şikayetlerini bu ayda daha fazla görüyoruz. Aynı şekilde akşam iftarda bir anda çok miktarda yemek yedikten sonra mide fazlasıyla dolu olduğu için geriye doğru kaçak yaparak boğaz şikayetlerine neden oluyor" dedi.

Şikayete neden olur

"Boğaz reflüsü ile mide reflüsü birbirinden farklıdır mide reflüsünde göğüste ağrı, göğüs arka duvarında yanma ve ekşime şikayetleri yaşanırken boğaz reflüsünde boğazda geçmeyen takılma hissi, sürekli boğaz temizleme, öksürük, ses kısıklığı, seste çatallaşma, geniz akıntısı, boğaz kuruluğu ve ağız kokusu gibi bir çok şikayete neden olur" diyen Yıldırım, "Hastalığın tanısını koymak için hastanın şikayetleri ayrıntılı değerlendirildikten sonra endoskopik muayene ile yani kamera ile Boğaz'a bakıldıktan sonra kolaylıkla tanı konulabilmektedir. Boğaz reflüsü sigara ve alkol kullanımı gibi alışkanlıklarla beraber birleştiği zaman bu bölgede mide asiti tahrişine bağlı olarak kanser riskini de artırmaktadır. Boğaz reflüsün en sık semptomu yani bulgusu boğaz temizleme isteği, boğazda takılma hissi, ses kısıklığı, seste kabalaşma,yutarken takılma hissi ve gıcık tarzında boğazda öksürük görülür" ifadelerini kullandı.

■ HABER MERKEZİ

Sahurda sadece su içilmemeli!

RAMAZAN ayı pek çok alışkanlık gibi günlük beslenme düzeninin de değiştiği çok özel bir ay. Ramazan ayında genellikle kırmızı et, pilav, makarna, hamur işleri, tatlı, börek gibi yiyeceklerin daha çok tercih edildiğini, sebze, meyve ve beyaz et tüketiminin azalıp öğün sayısının ikiye düştüğünü belirten Diyetisyen Sibel Mumcu, "Ramazan ayında uzun süre aç kalınması, özellikle sahura kalkmadan akşam yemeği ile oruç tutulması vücudumuzda fizyolojik değişikliklere neden olur. Şeker hastaları, hamile ve emzikliler, kalp, böbrek ve karaciğer hastalığı gibi sağlık problemi olanlar mutlaka ilgili uzmanların tavsiyelerine uygun hareket etmeli" hatırlatmasında bulundu. Sahurun önemli olduğunu ve sahurda yenilen yemeğin hem aç kalınan süreyi kısaltıp hem de metabolizmayı dengelediğinin altını çizen Sibel Mumcu, "Sahurda hafif fakat tok tutan yiyecekler tercih edilmeli. Yumurta, süt, yoğurt, peynir gibi protein içeriği fazla olan gıdalar tercih edilebilir. Aşırı baharatlı ve tuzlu yiyeceklerden kaçınılmalı, bol sıvı alınmalı, su içilmeli. Bunula birlikte sahurda yemek yemeden sadece su içerek oruç tutmak da doğru değil. Uzun süren açlık, baş ağrısı, yorgunluk, dikkatte azalması gibi pek çok soruna neden olabilir" dedi.

■ HABER MERKEZİ

İhtara uymadı polise çarptı

Bakırköy'de denetim yapan ekiplerin, "dur" ihtarına uymayan sürücünün kullandığı otomobil, polis memuruna çarparak kaçtı. Takip sonrası ekipler tarafından yakalanarak gözaltına alınan şüphelinin otomobilinden 1 gram uyuşturucu çıktı

OLAY, 11 Mart Cuma günü Kennedy Caddesi üzerinde meydana geldi. İddiaya göre otomobil sürücüsü, denetim yapan polis memurunun "dur" ihtarına uymadı. Otomobil, polis memuruna çarparak kaçtı. Polis memuru otomobilin çarpması sonucu yaralanırken, yardımına arkadaşları koştu. Otomobili ile denetim noktasından uzaklaşan sürücü ise, polis ekiplerinin takibi sonucu yakalanarak gözaltına alındı. Şüphelinin otomobilinde yapılan aramada 0.7 gram uyuşturucu madde ele geçirildi. Yaralanan polis memuru ise ekip arkadaşlarının yardımıyla en yakın hastaneye götürüldü. Polis memurunun sağlık durumunun iyi olduğu öğrenildi. Gözaltına alınan şüpheli, emniyetteki işlemlerinin ardından adli kurumlara sevk edildi. Şüphelinin polis memuruna çarptığı anlar güvenlik kamerası ile görüntülendi. **DHA**

Panelvan yandı

TEM Otoyolu Arnavutköy'de seyir halindeki panelvan alev alev yandı. İtfaiye ekiplerinin müdahalesi ile söndürülen araçta hasar oluşurken, TEM Otoyolu'nda çift yönlü trafik oluştu

TEM Otoyolu Silivri istikameti, Hadımköy mevkiinde ilerleyen temizlik malzemesi yüklü 34 FU 1891 plakalı panelvanın motorundan saat 16.40 sıralarında duman çıkmaya başladı. Şoför M.B., panelvandan duman çıktığını görünce aracı sağa çekerek indi. Ardından araç alev alev yanmaya başladı. İhbar üzerine olay yerine itfaiye ekipleri sevk edildi. Kısa sürede olay yerine gelen itfaiye ekipleri yanan araca müdahale ederek söndürdü. Yangın sonrası araçta hasar meydana gelirken, TEM Otoyolu'nda çift yönlü trafik oluştu. **DHA**

EVİNİN ÖNÜNDE SALDIRDILAR!

Gaziosmanpaşa'daki evinin önünde saldırıya uğradığını söyleyen İlahiyatçı Cemil Kılıç, "Önce bana selam verdi, sonra 'Falan kişi misiniz' dedi. Ben 'Evet' deyince slogan atarak saldırmaya başladı. Önce bir kişiydi sonra elleri sopalı birkaç kişi daha geldi" dedi. Polis ekiplerinin Kılıç'ın Gaziosmanpaşa'da bulunan evi önünde güvenlik önlemi aldığı görüldü

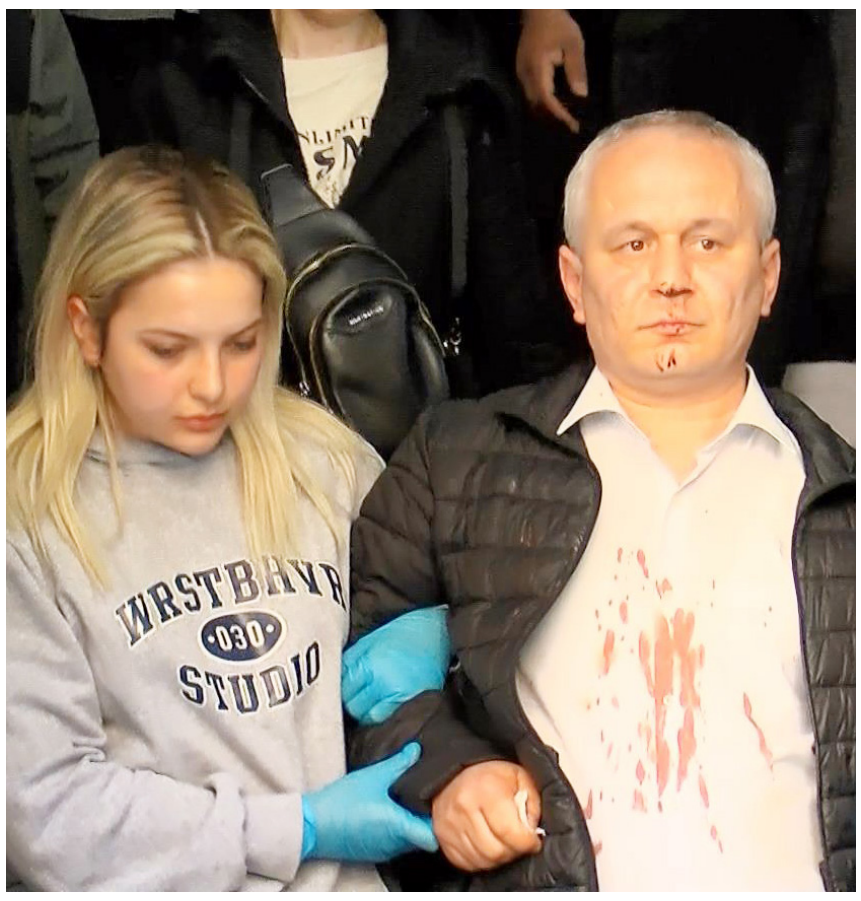

CEMİL Kılıç, sosyal medya üzerinden gerçekleştirdiği paylaşımla evinin bulunduğu sokakta saldırıya uğradığını duyurdu. Uğradığı saldırı sonrasında koşarak evine sığındığını belirten Kılıç yaşananları kameralara anlattı. Kılıç, "Yolda yürürken yukarıda bulunan caminin önünden geçerken, biri geldi bana selam verdi, iyi niyetle yaklaştı. Ben de olumsuz bir şey düşünmedim, herhangi bir önlem alma gereği duymadım. Pek çok sefer olduğu gibi yolda görüp hal hatır soranlardan biridir diye düşündüm fakat daha sonra yaklaşıp, 'Falan kişi misiniz' diye sordu. Ben de evet deyince, saldırmaya ve slogan atmaya başladı" dedi.

Ellerinde sopa vardı

"Bağıra bağıra slogan atınca yanına başka kişiler de gelmeye başladı" diyen Kılıç, "Saldırı sonucu önce yere düştüm sonra ayağa kalktım. Ben de onlara karşılık vermeye çalıştım, verdim. Onlar daha kalabalıktılar. Önce saldıran tekti, sonra birkaç kişi daha geldi yanına. Saldıran kişide değil ama diğerlerinin ellerinde sopalar vardı. Ben o esnada çoğaldıkları için ister istemez eve doğru kaçtım. Kendimi eve zor atabildim. Slogan atmayı sürdürüyorlardı, ben de bunu basına duyurdum doğal olarak. Slogan olarak 'Allah-u Ekber' diyerek slogan atıyorlardı. Polis arkadaşlar buradalar, şikayetçi oldum" ifadelerini kullandı.

Tehdit ediliyordum

"Yakın zamanda değil, aylardır tehdit ediliyordum" İfadesini kullanan Kılıç, "Çeşitli terör örgütlerinden İBDA-C'den dahi tehdit aldım. Diğer bazı gerici gruplardan tehdit aldım. Ben yine de bu şekilde bir saldırıya cüret edebileceklerine bu kadar pervasızlık yapacaklarına ihtimal vermiyordum. Ne üzücü ki bu gerçekleşti. Bununla yalnızca bana değil tüm topluma bir gözdağı vermek istiyorlar. Biz korkmadan çekinmeden mücadelemizi sürdüreceğiz. Allah'a bir can borcumuz var başka bir borcumuz yok. Günü geldiğinde Allah yazdığında emaneti sahibine teslim ederiz. Can korkusuyla fikirlerimizi, açıklamaktan düşüncelerimizi dile getirmekten çekinmeyiz. Cumhuriyeti, demokrasiyi, insan haklarını, özgürlükleri savunmaya devam edeceğim. Tehditler karşısında asla yılmayacağım. Burada evim dördüncü katta duyamamış olabilirim ama slogan atmayı sürdürmüş olabilirler. Sokakta sopalarla dolaşıyorlardı" İfadelerini kullandı. Cemil Kılıç daha sonra evine gelen ambulans ile hastaneye kaldırıldı. Polis ekipleri Gaziosmanpaşa'da bulunan noktada güvenlik önlemleri aldı. Polisin kaçan saldırganı arama çalışması sürüyor. **DHA**

ŞARJ ADAPTÖRÜ YANGIN ÇIKARDI

Ümraniye'de 5 katlı binanın en üst katında çıkan yangın itfaiye ekiplerince söndürüldü. Ölen ya da yaralananın olmadığı yangında, 1'i çocuk 3 kişi dumandan etkilendi. Yangının ise dizüstü bilgisayarın şarj adaptörünün patlaması sonucu çıktığı öne sürüldü

YANGIN, saat 08.00 sıralarında İstiklal Mahallesi Şair Nesimi Sokak üzerindeki 5 katlı binanın en üst katında çıktı. Habil Koç, Süreyya Koç ve küçük kızları Nisanur Koç'un yaşadığı dairede iddiaya göre dizüstü bilgisayarın şarj adaptörü büyük bir gürültüyle patlayarak yangın çıkmasına neden oldu. Dumanları fark eden aile durumu itfaiye ekiplerine bildirdi. Binanın birinci katında oturan Erdal Baygül ise en üst kata çıkarak alevleri söndürmeye çalıştı. Kısa sürede olay yerine gelen itfaiye ekipleri yangına müdahale etti. Anne, baba ve kızları ile bina sakinleri tahliye edildi. Dumandan etkilenen Baba Habil Koç, Anne Süreyya Koç ile kızları Nisanur Koç ambulansta tedavi altına alındı. Yangın ekiplerin çalışması sonucu kısa sürede söndürüldü. Bir bina sakini, "Sabah saat 08.30'da çok hızlı bir şekilde kapılarımıza vurularak uyandırıldık. Ne olduğunu bilmiyorum. Şu anda sinirlerim de gerçekten çok bozuk. Geçmiş olsun diyecek bir şey yok. Doğalgaz diyorlar ama bilmiyorum" dedi. **DHA**

BİN 47 SİKKE ELE GEÇİRİLDİ

İSTANBUL İl Jandarma Komutanlığı ekiplerinin düzenlediği 4 ayrı operasyonda, Roma, Bizans ve Osmanlı dönemlerine ait olduğu değerlendirilen bin 47 adet sikke, 2 adet tablo, 32 adet obje ile 2 adet ortodoks ikona ele geçirildi. Tarihi eserlerle birlikte gözaltına alınan T.Ö., A.T., S.Ş., H.Ö., Y.K. ve A.C. yakalanarak adli makanlara sevk edildi.

Korumaya alındı

İstanbul İl Jandarma Komutanlığı'na bağlı ekipler, Eyüpsultan'da tarihi eser kaçakçısı olduğu tespit edilen şüphelilerin, müşteri aradığı ihbarını aldı. İhbarı değerlendiren ekipler, istihbari çalışmalar, fiziki ve teknik takip sonucu şüphelilerin tarihi eserleri Eyüpsultan'da bulunan iki ayrı adrese getireceği bilgisini aldı. Jandarma ekiplerinin operasyonunda T.Ö., A.T., S.Ş., H.Ö., Y.K. ve A.C. adlı şüpheliler yakalandı. İki farklı adreste ve şüphelilerin üstünde yapılan aramalarda Roma, Bizans ve Osmanlı dönemlerine ait olduğu değerlendirilen bin 47 adet sikke, 2 adet tablo, 32 adet obje ile 2 adet ortodoks ikona ele geçirildi. Ele geçirilen eserler incelenmek üzere İstanbul Arkeoloji Müzeleri Müdürlüğü'ne teslim edildi. Kültür ve Tabiat Varlıklarını Koruma Kanunu kapsamında, toplam bin 83 adet sikke ve obje, İstanbul Arkeoloji Müzeleri Müdürlüğü tarafından koruma altına alındı. Gözaltına alınan şüpheliler T.Ö., A.T., S.Ş., H.Ö., Y.K. ve A.C. ifadelerinin alınmasının ardından adli makamlara sevk edildi. **DHA**

TRAFİKTE YOL VERME KAVGASI

DENİZKÖŞKLER Mahallesi Dr. Sadık Ahmet Caddesi'nde cuma günü akşam saatlerinde çift yönlü yola bir TIR park etti. TIR'daki mal indirilirken, yol tek şeride düştü. Bu sırada otomobil ile yol kenarında park ettiği yerden çıkan sürücünün kullandığı otomobil karşı karşıya gelince trafik kilitlendi. Park ettiği alandan çıkan sürücü, diğer sürücünün geri gitmesini ve yolu açmasını istedi. Ancak, yabancı plakalı otomobilin sürücüsü bu isteğe karşı çıkarak yol ortasında beklemeye başladı. Bunun üzerine iki sürücü arasında tartışma çıktı. Ön koltukta oturan sürücünün arkadaşı ile görüntülü telefon konuşmasını, kendini görüntülemesi olarak düşünen sürücü tepki gösterdi. Üç kez otomobilden inen ve geri dönen sürücü tartıştığı kadın sürücüden geri gitmesi konusunda ısrar etti. Sinirlenen sürücü ayrıca otomobilin camına vurarak, "O videoyu sileceksin. Sildiğini göreceğim" diye bağırdı. Sürücü çevredeki üç kişi tarafından güçlükle uzaklaştırıldı. Çevredekilerin müdahalesi ve otomobilin arkasındaki araçların diğer sokaklara yönlendirmesiyle birlikte yol trafiğe açıldı.

Yanına kar kaldı

Tartıştığı kişinin aracına saldırdığını söyleyen sürücü "Benden yaşça büyük biriydi. Bu nasıl bir vahşiliktir ki gelip iki tane kadının olduğu araca saldırabiliyor. 'Sizi mahvedeceğim' gibi tehdit savurdu, arabanın sağ camına gelip vurdu. Civardaki bir taksici, 'İki kadın var arabada kendinden utanmıyor musun' deyince 'Trafikte kadın-madın tanımam' dedi. Civardakiler onları arabasına bindirdi zorla, o da basıp gitti. Tüm hoşgörüsüzlüğü, tehditleri, bizi korkuttuğu maalesef yanına kaldı" diye konuştu. Gerginliğe müdahale eden çevre sakini de iftar saatinde çıkan tartışmanın çok üzücü olduğunu belirterek, araya girerek tarafları sakinleştirdiklerini söyledi. **DHA**

Halk otobüsü durağa çarptı

KAĞITHANE'DE şoförünün direksiyon hakimiyetini kaybettiği özel halk otobüs, bir iş yerinin tentesine çarptıktan sonra park halindeki bir otomobili sürükledi. Kaza, saat 12.30 sıralarında Kağıthane Şirintepe Mahallesi'nde meydana geldi. Edinilen bilgiye göre, Sinan Aydın (60) yönetimindeki 34 HO 2525 plakalı özel halk otobüsü, yokuş aşağı indiği sırada şoförünün direksiyon hakimiyetini kaybetmesi sonucu bir iş yerinin tentesine çarptıktan sonra park halindeki bir otomobili sürükledi. Bir süre sürüklenen otomobil merdiven boşluğuna düşerken, otobüs bir durağa çarparak durabildi. Kazada sürücü Sinan Aydın yara almadan kurtuldu. Ekiplerin çalışmasının ardından otobüs vinç ile otomobil ise çekici yardımıyla bulunduğu yerden çekildi. **DHA**

En eski pandemi "Cehalet"

veganilhamperisi

Lila OKYANUS

İLHAM CADISI

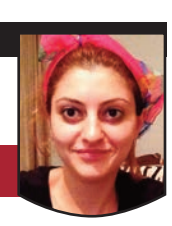

Depremle ilgili yazıma twitterdan bir karşılık geldi; Habertürk yazarı Serdar Turgut, bir yazısında Japonya'nın deprem ve doğa hakkında sahip olduğu harika felsefeden bahsetmiş.

Hepimize ilham olabilecek Japon kültüründe afetler ve doğa hakkındaki yaklaşımlardan bazıları şöyle:

"Shinto efsanesinde Susawo'nun kız kardeşi güneş tanrıçası, mağarasından çıkıp dünyayı aydınlattığı zaman 8 milyon adet kutsal varlık mutluluktan hep birlikte dans etmeye başladıklarında yer sallanıyor, yani deprem oluyor."

"Yangınlar konusunda da Japon kültürünün ilginç bir yaklaşımı var. Yangınları tabiatın kendisini yenileme gayreti olarak gördüklerinden ve kendilerinin de bu yenilenmenin bir parçası olması gerektiğine inandıklarından, geleneksel ev tasarımlarını yangın olduğunda ortamın bir an önce yanıp ortadan kalkması üzerine yapmışlar."

"Nitekim uzun yıllar boyunca volkanik patlamalar sıkça olmuştur ama Japonlar; dağın bu patlamalarını ilahi bir işaret, tabiatın yenilenmesi ve sevdikleri bazı ruhların kendilerini tabiat aracılığıyla ifade etmeleri olarak görmüşlerdir. Çünkü Japonlar, duygularını bu şekilde dışa vuran tabiat ile uyumlu denge içinde bir yaşam sürmeleri gerektiğini düşünüyor."

Türkiye'de ve dünyada çoğu insan hala mağara döneminden kalma, gökyüzünde yaşayan bir tanrıyı kızdırdıkları tanrının bazen bir uyarı bazen bir ceza olarak dünyayı salladığına filan inanıyor.

Daha kötüsü artan sel ve yangınların karşısında "Doğa intikamını alıyor" diye tabiata liseli ergen muamelesi çekilmesi...

Japon inanç ve kültürüyle karşılaştırınca toplumun hayatlarımıza nasıl yön verdiğiyle yüzleşmek; dünyanın başına gelmiş ve gelebilecek en büyük salgın cehalet!

GALLER BİR SIĞINAK ÜLKESİDİR

Gezi döneminde Galler'e iltica eden Mehmet Ali Alabora, Galler Mülteci Konseyi yardım filminin yönetmenliğini yaptı ve *"Wales is a Nation of Sanctuary" (Galler Bir Sığınak Ülkesidir)* isimli film İngiltere'de yılın en hayırsever filmi ödülünü aldı. Kısa film, Britanya hükümetinin sınırlardan geçişi güçleştirmek için tasarladığı "Vatandaşlık ve Sınırlar Yasası" planına karşı çıkıyor.

Tek dünya tek aile; kimse yasadışı değil

Ülkemizin hasret kaldığı değerli aktör, tüm dünyada gündem olan ödül konuşmasında:

"Ben bir mülteciyim. Sen de bir mülteci olabilirsin üstelik bu çok yakında olabilir; dünyanın herhangi bir yerinde sadece iklim krizi yüzünden ya da sadece yaşanan bir deprem yüzünden olabilir. Mülteciler hakkında konuştığumuzda, *onları soyut birer figürlermiş ya da istatistiklermiş gibi düşünüp konuşuyoruz. 'Onlar mülteci değil onlar insan! Ayrı ayrı bireyler'! Bu sınır yasası sizin için yemekler yapan ya da birlikte kart oynadığınız ya da sizin için şiirler yazan arkadaşlarınızın da bir anda ortadan kaybolabilmesi anlamına geliyor. Ve biz bunu istemiyoruz! Ben, aslen Türkiye'denim. Deprem yaşandığında ilk hafta boyunca herkes dünyanın en iyi insanıydı.*

Kriz zamanlarında her şeyi unuturuz. Kimliklerimizi, ülkelerimizi, nereden geldiğimizi unutur ve sadece birbirimize yardım ederiz. Bizi insan yapan budur." diyor.

Yardım filminin adını youtube'a yazarak izleyebilirsiniz. 1 dklık filmde evinde kanepesinde otururken, elinde sebze poşetiyle otobüs durağında beklerken, bir gösteri yaparken birdenbire görüntüleri kaybolan mültecileri görüyorsunuz. Ayrıca bir donate yani bağış linki paylaşılıyor videonun açıklamasında.

ENGELLİLERİ ENGELLEMEYİN!

Kamu yararına çalışan dernekler statüsünde merkezi Bakırköy Zuhuratbaba Mahallesi'nde olan Görme Özürlüler Derneği Başkanvekili Oğuz Taşdemir, İYİ Parti'den 3. Bölge milletvekili aday adayı oldu. Engellilerin sosyal yaşama dahil olması önünde engeller bulunduğunu belirten Taşdemir, ilk hedefinin 'Engelli Bakanlığı' kurulması için teklifte bulunmak olduğunu açıkladı

OĞUZ TAŞDEMİR KİMDİR?

1959 yılında Kars'ta dünyaya gelen Oğuz Taşdemir, ilk ora ve lise eğitimini memleketinde tamamladı. Eğitim hayatına Yıldız Teknik Üniversitesi'nde Elektirik Yüksek Mühendisi olarak tamamlayan Taşdemir, lisans eğitiminin ardından TEDAŞ'ta göreve başladı. Havacı As Teğmen olarak askerlik görevini Malatya'da yerine getiren Taşdemir, özel bir kamu kuruluşunda Elektirik Yüksek Mühendisi olarak görev yaptığı sırada geçirdiği trafik kazasında iki gözünü birden kaybetti. Kamu yararına çalışan dernekler statüsünde olan Görme Özürlüler Derneği Başkan Vekili olarak çalışmalarına devam eden Oğuz Taşdemir, 28. Dönem Milletvekili seçimi için İYİ Parti'den aday adayı oldu.

DAMGA SELVİ SARITAÇ HABER

27 yıl önce geçirdiği bir trafik kazası sonucu gözlerini kaybeden Oğuz Taşdemir, 14 Mayıs'ta yapılacak Cumhurbaşkanlığı ve 28. Dönem Milletvekili seçimi için aday adayı oldu. Yıldız Teknik Üniversitesi Yüksek Elektirik Mühendisi mezunu olan Taşdemir, 35 yaşında geçirdiği trafik kazası sonrası karanlıkta kalan dünyasını aydınlatan tek şeyin engelli bireylerin sosyal hayata katılmasına aracı olmak olduğunu ifade ederek, şimdi de seslerini duyurabilmek için hedefinin TBMM olduğunu belirtti. Adaylık müracatını bizzat Ankara'ya giderek engelli kadrosundan yapan görme engelli Oğuz Taşdemir, "Olmam gereken yerde olduğumu ve İYİ Parti'nin engellilere verdiği önemi biliyorum. Engelliler için daha çok çalışacağım ve elimden geleni yapacağım" dedi.

Hissederek yaşıyorum

"Yaş 35 yolun yarısı" şiiri ile yaşam hikayesini anlatan Oğuz Taşdemir, "Dante gibi ortasındayız ömrün. Delikanlı çağımızdaki cevher, Yalvarmak, yakarmak nafile bugün, gözünün yaşına bakmadan gider" dizeleriyle devam ederek, "Ne gözüm kaldı, ne de gözyaşım" ifadelerini kullandı. Taşdemir, "35 yıl görerek, şimdiyse hissederek yaşıyorum. Sağ gözüm protez, sol gözüm hiç görmüyor. Total körüm. Hayatın tam ortasındayken, birden bire tüm yaşantım değişti. Artık her şey karanlıktı ama bir ışık bulup çıkmalıydım bu karanlık dünyadan. Yılmadım çalışmaya devam ettim. Hiç bir şey görmüyordum ama hayatı bırakmadım. Bu kez görme engelliler için ne yapabilirim dedim ve kendimi engelli bireylerin yaşamını kolaylaştıracak çalışmalara adadım. 11 yıldır Görme Özürlüler Derneği'nde başkan yardımcısı olarak görev alıyor, eğitimlerine, istihdamlarına ve sosyalleşmelerine yönelik çalışmalar yapıyorum" diye konuştu.

Bakanlık kurulmalı

TBMM'de ev hanımından esnafına her kesimi temsil eden insanların olması gerektiğini, engellinin ise kesinlikle olması gerektiğinin altını çizen Taşdemir, ülkemizde 10 milyon engelli olduğunu, küçük bir çekirdek aile hesabı yapılsa dahi 40 milyon nüfusu etkilediğini ve bu sayının da Türkiye'nin yarısı olduğunu belirtti. Oğuz Taşdemir, ilk hedefinin de 'Engelli Bakanlığı' kurulması için teklifte bulunmak olduğunu ifade ederek, "Trafik kazaları, ev kazaları, iş cinayetleri, kadına ve çocuğa yönelik şiddet, eğitim ve sağlık hizmetlerinin gebelik öncesi-sırası-sonrasında yeterli düzeyde sağlanamaması, silahlı çatışmalar, bedensel bütünlüğe yönelen saldırıların cezasızlığı ve en temel neden olarak yoksulluk gibi faktörlerle engelliliğin yaygınlaştığı ve kuşaktan kuşağa geçişgenlik gösterdiği bir süreçteyiz. Günümüzde doğrudan 10 milyon, dolaylı yollardan ise 40 milyon kişiyi birinci derecede ilgilendiren engellilere hitap eden bakanlık yok. Sadece Aile ve Sosyal Politikalar Bakanlığı içinde bir Engelli Müdürlüğü var, o da yeterli değil. Çünkü sorunlar çok büyük ve bu sorunları yerelden genele çözümlemek için bir engelli politikası oluşturmak, denetlemek için de söz sahibi olmak lazım. Engellilerin sorunlarını ve çözüm önerilerini en iyi bilen kişi de engelli bireydir" açıklamasını yaptı.

Sosyal engeller var

"Engellilerin sosyal yaşama dahil olması önünde engeller bulunmaktadır. Eğitim ve istihdam olanaklarına erişimi kısıtlı olan engellilerin temel sağlık ve eğitim hizmetlerinden yararlanmaları da engellenmektedir" diyen Taşdemir, "Engelli bireylerin ve ailelerinin toplumla bütünleşme sürecini; yoksulluk, eğitimsizlik, fiziksel şartların olumsuzluğu, özel hayata ilişkin sorunlar ve işsizlik gibi nedenler etkiliyor. Özellikle toplumsal hayata katılımın en önemli göstergesi ve temel bir insan hakkı olan çalışma hakkı, engelli vatandaşlarımız açısından halen temel bir sorun olarak varlığını sürdürmekte, hatta diğer sorunlara da temel teşkil etmektedir. Engellilerin eğitimi ve istihdamı konusunda ülkemizde ciddi sorunlar yaşanmaktadır. Engelli bireylerin insani koşullarda yaşamlarını sürdürebilmeleri genel eğitim, mesleki eğitim, rehabilitasyon ve istihdam hizmetlerinin sağlanması ile büyük ölçüde gerçekleşecektir. Sosyal bir hukuk devletinin en temel görevi bireyler engelli olsun ya da olmasın onların yaşamlarını güvence altına almaktır. Engelli birey istediği eğitimi alabilmeli, istihdam edilmeli, kendi ayakları üzerinde durup, kendi başına hayatlarını sürdürebilmeli, yollarda kendi başına yürüyebilmeli, araçlara rahatlıkla binebilmeli ve sesini duyurabilmeli" ifadelerini kullandı.

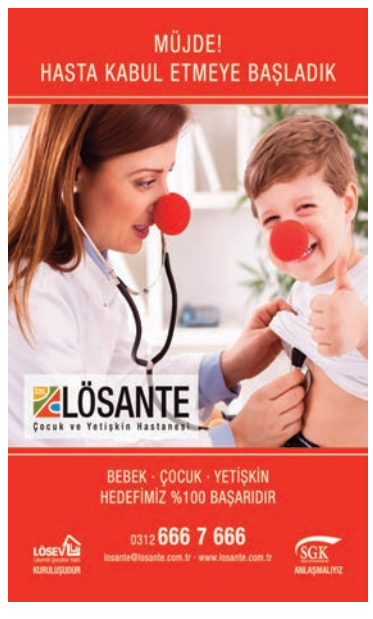

Her yıl 190'dan fazla ülke ve bölgede milyonların bir saatliğine iklim krizine dikkat çekmek için ışıklarını kapatarak koordine olduğu Dünya Saati etkinliğinde, bu yıl ışıklar, saat 20.30'da deprem felaketinde yaşamını yitirilenleri anmak için kapatıldı. Sultanahmet Camii, Fener Rum Patrikhanesi ve Ali Sami Yen Spor Kompleksi'nde ışıklar 1 saatliğine kapatıldı

IŞIKLAR 1 SAAT KAPATILDI

İSVİÇRE merkezli Dünya Doğayı Koruma Vakfı (WWF) tarafından 2007 yılında iklim krizine farkındalık yaratmak için başlatılan ve yıllar içinde giderek yayılan 1 saatliğine ışıkları kapatma etkinliğinde bu yıl, Türkiye'deki ışıklar 20.30'da deprem felaketinde yaşamını yitirenleri anmak için kapatıldı. Bugün dünya genelinde gerçekleştirilen "Dünya Saati" etkinliği kapsamında, Türkiye'nin de aralarında bulunduğu 190 ülkeden milyonlarca insan bir saatliğine ışıklarını kapattı. Etkinlik kapsamında, Sultanahmet Camii ve Fener Rum Patrikhanesi ve Ali Sami Yen Spor Kompleksi'nde 20.30 - 21.30 saatleri arasında ışıklar kapatılarak etkinliğe destek verildi. Dünya Saati olarak adlandırılan bu etkinlik, her yıl Mart ayının son cumartesi günü yapılıyor.

Kayıplarımızı anıyoruz

WWF Türkiye tarafından ilgili web sitesinde yapılan açıklamada "Kayıplarımızı Anıyoruz, Türkiye'yi Yeşil İyileşme Seferberliğine Çağırıyoruz. Her yıl mart ayının son cumartesi dünya çapında milyonlarca insan, doğa ve insan için ses veriyor. Bu yıl Dünya Saati'nde depremde yitirdiğimiz kayıplarımızı anıyor, depremde zarar gören bölgelerimizden başlayarak doğayla uyumlu bir gelecek kurma çağrısı yapıyoruz" ifadeleri yer aldı. Galatasaray Spor Kulübü resmi sosyal medya hesabından etkinlikle ilgili, "Her yıl Türkiye Doğal Hayatı Koruma Vakfı öncülüğünde gerçekleştirilen, doğayı koruma ve iklim krizi ile mücadelede farkındalığı artırma adına yapılan ışıkları kapatma etkinliği, bu yıl deprem felaketinde kayıplarımızı anma, deprem bölgesi ile dayanışma ve yeşil iyileşme çerçevesinde gerçekleştirildi" şeklinde paylaşımda bulunuldu. **DHA**

1-CESAN SARI MAMULLERİ SANAYİ VE TİCARET LTD. ŞTİ.
2-YUNİ İÇ VE DIŞ TİCARET LTD.ŞTİ.
KONKORDATO KOMİSERLİĞİ'NDEN

(İstanbul 3. Asliye Ticaret Mahkemesi'nin
2022/435 E. Sayılı Dosyası)
ALACAKLILARI ALACAKLARINI BİLDİRMEYE DAVET İLANI

1. İstanbul Ticaret Sicil Müdürlüğü'nün 296319-0 sicil numarasında kayıtlı 2060051270 vergi numaralı CESAN SARI MAMULLERİ SANAYİ VE TİCARET LTD. ŞTİ. ve İstanbul Ticaret Sicil Müdürlüğü'nün 922892-0 sicil numarasında kayıtlı 9040811870 vergi numaralı YUNİ İÇ VE DIŞ TİCARET LTD. ŞTİ.'ne İstanbul 3. Asliye Ticaret Mahkemesinin 2022/435 E. sayılı dosyasında, 11.11.2022 tarihinden başlamak üzere 1 (Bir) yıllık kesin mühlet kararı verildiği; kesin mühlet kararıyla birlikte Doç. Dr. Burak HUYSAL ve YMM Adnan AY'ın Konkordato Komiser Heyeti olarak görevlerine devam etmelerine karar verildiği,
2. Yukarıda unvanı yazılı Şirketlerden alacaklı olanların, alacaklarının dayanaklarını (sözleşme, temlikname, fatura, irsaliye, mutabakat mektubu, hesap ekstresi, çek, senet vb.) gösteren belgelerin aslı veya onaylı suretlerini, İcra ve İflas Kanunu'nun 299. maddesi gereğince ilan tarihinden itibaren 15 gün içerisinde Konkordato Komiserliğimizin geçici adresi olan, "Cumhuriyet Mahallesi 1991.Sokak No:2 Beycenter Kat:9 D:71 Esenyurt/İstanbul" adresine, tatil günleri hariç, 10:00 - 12:00 ve 13:30 - 16:00 saatleri arasında bizzat (gerçek kişi alacak kayıtlarında kimlik fotokopisi, tüzel kişi alacak kayıtlarında ise noter onaylı imza sirküleri fotokopisi ile) veya vekilleri aracılığıyla kayıt yaptırabilecekleri,
3. Vekil vasıtası ile kayıt yaptıracakların Avukatlık Kanunu'nun 35.maddesi gereği sadece avukatla temsil edilebileceği,
4. Alacaklıların alacak kayıt dilekçesinin imzalı halini ve dayanak belgeleri (gerçek kişilerde kimlik fotokopisini, tüzel kişilerde ise imza sirküleri fotokopisini de ekleyerek) yukarıda yazılı adrese iadeli taahhütlü posta yoluyla göndermek suretiyle de alacak kaydı yaptırabilecekleri; iadeli taahhütlü posta içeriğinde mutlaka şirket yetkilisinin ıslak imzalı bir alacak bildirimi beyanı bulunması gerektiği; 15 günlük sürenin hesaplanmasında postanın gönderiliş değil Komiserliğimize varış tarihinin esas alınacağı; usulüne uygun olmayan, mahkemeye ya da farklı mercilere bildirilen veya yetkili temsilci tarafından imzalanmamış veyahut süresinden sonra yapılan alacak bildirimlerinin dikkate alınmayacağı,
5. Alacak kaydı sırasında, geçici mühlet tarihi olan 15.06.2022 tarihi itibariyle olan alacakların ve varsa mühletten sonra doğan alacakların mutlaka ayrı-ayrı bildirilmesi gerektiği, (Kanunun imkan tanıdığı alacaklılar bakımından işleyen faiz tutarının ayrıca belirtilmesi suretiyle), yabancı para alacaklarında alacak bildirimi yapıldığı tarihteki T.C. Merkez bankası efektif satış kuru üzerinden Türk Lirası karşılığının, alacağın paradan başka bir şey olması halinde bildirim tarihindeki para olarak değerinin gösterildiği evrakın, inceleme ve denetime elverişli hesap dökümünün / cari hesap ekstresinin, çek, senet vb. gibi kıymetli evraka bağlı alacaklarda çek aslının veya son hamili olduğunu gösteren bir evrakın sunulmasının zorunlu olduğu,
6. İİK m.299, f.1, c.2 gereğince ilan metninin bir örneğinin adresi belli olan alacaklılara iadeli taahhütlü posta ile gönderileceği, ancak bu alacaklılar bakımından da 15 günlük sürenin yine işbu ilan tarihinden itibaren başlayacağı,
7. Alacaklarını bildirmeyen alacaklıların şirketlerin bilançolarında kayıtlı olmadıkça (bilançoda kayıtlı olan alacaklılar hariç) konkordato projesinin müzakerelerine kabul edilmeyeceği ilan olunur.

Konkordato Komiser Heyeti

Konkordato Komiseri	Konkordato Komiseri
Adnan AY	
(YMM – Bağımsız Denetçi)	Doç.Dr.Burak HUYSAL
(Öğretim Üyesi/Hukukçu)	

Resmi ilanlar www.ilan.gov.tr'de **Basın: (1801826)**

Florya'da bir alışveriş merkezinde Avrupa'da 200 şubesi bulunan Hollandalı bir şirket tarafından, 6 yıl önce açıldığında 1 buçuk lira olan VIP tuvaletin yeni ücreti 25 lira oldu. "Evdekinden daha temiz tuvalet" diyerek yola çıktıklarını ifade eden İşletmeci Sacettin Gür, yüksek ücretin kullanılan lüks ürünlerden kaynaklandığını belirtti. Alışveriş merkezi çalışanlarının da VİP tuvaleti aylık 400 lira abonelik ücreti ödeyerek kullanabildiği belirtildi

25 LİRAYA VIP TUVALET!

400 LİRA ABONELİK ÜCRETİ

Florya'da bir alışveriş merkezinde müşterilerine VİP hizmet veren tuvalet, Avrupa'da 200 şubesi bulunan Hollandalı bir şirket tarafından 2015 yılında açıldı. Türkiye'de tek şubesi bulunan ve lüks hizmet konseptiyle işletilen tuvaletin kadın kısmında özel makyaj aynası ve kadınlara özel ürünlerin satıldığı bir nokta da bulunuyor. İlk açıldığında 1.5 lira ücret belirlenen VİP tuvaletin yeni ücreti ise 25 liraya yükseldi. Bebeklere özel dizayn edilen bölümün kullanım ücreti ise 50 lira olurken, alışveriş merkezinin çalışanları aylık 400 lira abonelik ücreti vererek VİP tuvaleti kullanabiliyor.

Hizmetin bedeli var

"Evdekinden daha temiz tuvalet" diyerek yola çıktıklarını vurgulayan İşletmeci Sacettin Gür, "Burayı sadece bir tuvalet olarak düşünmeyin. Temizlik ve hijyen isteyen müşteriler bizi tercih ediyor. Bizim güzel yüzümüz için bazı insanlar devamlı geliyor, bu atmosfer ve ambiyansı sürdürebilmek için çok uğraşıyoruz. İşimizi doğru yapıyoruz, bu bakımdan mutluyuz. Bu sektörde hizmet vermeye devam edeceğiz. Özellikle temiz ve hijyenik tuvalet isteyen müşteriler bizi tercih ediyorlar. Bu AVM'de çalışanlardan bile hatırı sayılır müşterilerimiz var. Aylık abone olarak, gelip bizim tuvaletimizi kullanıyorlar. Neden? Çünkü bizim tuvaletlerimizde şöyle bir özellik var; her kullanımdan sonra bir kişi tarafından özel ürünlerle temizleniyor. Peçetelerimiz yine aynı şekilde birinci sınıf ve kaliteli. Tuvalet kağıtlarımız keza öyle. Kullanılan sabunlar 250 senelik markanın ürünleri, musluklarımız özel dizayn edilmiş ve su tasarruflu musluklar. Kabinlerimiz ses izolasyonlu, tavanımızda özel taş yünlü sistem var, bu şekilde ses asla olmuyor. Kadınların kullanacağı özel makyaj alanları var. Klozetler yine özel, pisuar ısı ile çalışıyor, herhangi bir yere dokunmanıza gerek yok. Yani burası temassız sistemle çalışıyor, girdiğinizde temiz bir yere giriyorsunuz. Dolayısıyla böyle bir hizmetin bedeli oluyor. Kullanılan üründen fayansa, bir gider oluyor" şeklinde konuştu.

Bizi tercih ediyorlar

AVM'de 6, aynı katta 2 ücretsiz tuvalet olmasına rağmen müşterilerin kendilerini tercih ettiğini söyleyen Sacettin Gür, "Hemen bize 20 saniye yürüme mesafesinde bir ücretsiz tuvalet olmasına rağmen insanların bizi tercih etmesi bizleri gururlandırıyor. Demek ki, işimizi doğru yapıyoruz. Bu bakımdan mutluyuz. Bu sektörde hizmet vermeye devam edeceğiz. Bir hanımefendi gelip, peçetelerimizin çok kalitesiz olduğunu söyledi. Benim için çok değersiz bir yorumdu. Çünkü en kaliteli peçeteyi kullanıyoruz. Bu peçeteden bir tane kullanmanız yetiyor, yüzünüzdeki tüm ıslaklığı alıyor. Herkes her şeyi söyleyebilir ama biz düzgün hizmete ve işimizi düzgün yapmaya önem veriyoruz. Ben inşaat yüksek mühendisiyim. İşimi doğru yapma taraftarıyım ve işimi de doğru yapıyorum. Geliyoruz bakıyoruz, gerekli kontrolleri yapıyoruz. Siz de içeri girdiğiniz zaman, gözünüz kapalı girerseniz, bir tuvalete girdiğinizi anlayamazsınız. Çünkü hiçbir koku yok. Kabinlerimizde ve ortamda hiçbir koku yok. Güzel, rahat, konforlu bir ortam. Genelde hijyene önem veren insanlar içeri giriyorlar. Bazıları başta serzenişte bulunabiliyor ama çıktıları zaman teşekkür ediyorlar" diye konuştu. **DHA**

KALİTEMİZİ HİÇ BOZMUYORUZ!

Sacettin Gür, "Neden bu açıklamalara rağmen böyle kötü konuşan insanlar var bilmiyorum. Ben açığım gelsinler, gezdirip anlatabiliriz. İnanın insanlar anlayıp gördükten sonra, çıktıktan sonra bize teşekkür edecektir. İyi bir iş yapıyor ve kalitemizi hiç bozmuyoruz. Bu atmosfer ve ambiyansı sürdürebilmek için çok uğraşıyoruz. Doğru ürünler bulup, kontroller sağlıyoruz. Bizim güzel yüzümüz için bazı insanlar devamlı geliyor. Güler yüzümüzden hoşnut kalıyor ve burayı kullanmak istiyor bir gülücük çok önemli. Bazı zamanlar sabah insanın morali bozuk olabilir, buraya geldiklerinde onlara mutluluk veriyoruz. İşimizi de doğru yapmaya çalışıyoruz ve yapmaya devam edeceğiz" dedi. AVM'de işletme müdürlüğü yapan Kadir K. "Buradan hizmet alıyorum ve çok memnunum. Hijyenik olduğu için ben burayı tercih ediyorum. Her kullanımdan sonra çalışanlar tarafından temizlenip, dezenfekte ediliyor. Aylık 400 lira ücret ödüyorum. Sonuna kadar parasını hak ettiğini düşünüyorum" diye konuştu.

yakupgulacti28@gmail.com

Yakup GÜLAÇTI

KAR SUYU

Doğa ve devlet

Devlet, toprak bütünlüğüne bağlı olarak siyasal bakımdan örgütlenmiş millet veya milletler topluluğunun oluşturduğu tüzel bir varlıktır. Yani sınırları belirli bir coğrafyada yaşayan insanların bir arada yaşama iradelerinin adıdır. Bunu yaparken de herkesin uyması gereken kurallar manzumesini yine kendileri yaparlar ve buna da uyarlar. Koyulan kuralların uygulanmasında kimseye makam ve mevkisine göre ayrıcalık uygulanmaz. Bunu sağlayan kurum da adalet mekanizmasıdır.

Devlet dediğimiz kurumun bütün amacı, onu meydana getiren insanların güven ve huzur içinde bir arada yaşamlarını sürdürmelerini sağlamaktır. Bunun için gerekli tedbirleri alır. Bunun tersi bir durumun ortaya çıkmaması için gerekli yaptırımları da uygulamaya sokar. Kısacası: Halksız devlet olamayacağına göre, devletin halk için olduğunu rahatlıkla söyleyebiliriz.

Son günlerde yaşadığımız deprem ve sel felaketlerinde gördük ki devlet olarak halkımızın sağlığı için gerekli tedbirleri alamamışız. Daha güvenli binaları inşa edememişiz. Sellere karşı önlemlerimiz yeterli değilmiş. Şeyh Edebali, Osmanlı Devleti'nin kurucusu ve damadı olan Osman Gazi'ye ne demişti: "İnsanı yaşat ki devlet yaşasın." Devlet olarak insanı yaşatmak zorundayız. Bunun için gelişen bilim ve teknolojinin ışığı altında her türlü tedbiri almak devletin görevidir. Başta da dediğim gibi, daha yaşanabilir bir ülke için koyulan kurallara herkes uymak zorundadır. Konumuz deprem ve sel olduğu için söylüyorum; Binaların nasıl yapılması gerektiğinden alt geçitlerin nasıl yapılacağına kadar her şey kanun ve yönetmeliklere bağlanmışken bu kadar kuralsızlığa neden göz yumuldu? Yirmi üç farklı imza ile yapılabilen bir bina nasıl olur da en küçük sarsıntıda yerle bir oldu? Bilim insanlarının uyarıları neden dikkate alınmadı? İnsanların ev yerine mezar yapmalarına kim veya kimler müsaade etti? Dere yataklarına binalara kimler izin verdi? Alt geçitlerin göle, cadde ve sokakların denize dönmemesi için yapılması gerekenler, alınması gereken önlemler neden alınmadı? Bu ve benzeri soruları çoğaltmak çok kolay hale geldi ülkemizde.

Doğa bizi defalarca uyardı. Dereli'de, Ayamama deresinde... Anlayacağınız, bize diyor ki; Bilime değil yağma ve rant düzenine göre beni tahrip ederek benden aldıklarınızı bir gün sizden geri alırım. Durum bu olunca iş devleti yönetenlere düşüyor. Yetki ve sorumluluğu elinde bulunduran kamu görevlileri, yaşam alanlarının, bilimin ışığı altında, doğanın düzenini bozmadan oluşturulmasını sağlamalılar. Kaçak ve kuralsız yerleşime ve yapılaşmaya amasız, fakatsız engel olmalıdırlar.

Her felaket sonrası kulaklarımıza "kader" nutukları, başımıza da çay atılmasından usandık. Şuna bakar mısınız; Şanlıurfa'da yaşanan sel felaketi üzerine, Tarım ve Orman Bakanı Vahit Kirişçi'nin söyledikleri unutulacak cinsten değil! Dedi ki Sayın Bakan Bey: "Kuraklık riski de vardı. Bir taraftan 15 canımızı aldı ama diğer taraftan toprak suya kavuştu." Sayın Bakana şunu da hatırlatalım: Sel suları toprağa hiçbir şey kazandırmaz, aksine toprağı alır götürür. Bu söze denecek tek şey var; Buna da pes artık... İnsan olmayınca toprak suya doysa ne olur sayın bakan! Ne zaman insanı hayatın merkezine koyacaksınız? Suya doyan toprak canlara doymadı mı?

Her işte rantı düşünen bir akılla bu ülkeyi yönettiğiniz sürece toprak cana doymaz. Oysa doğa bize beraber, bir orman gibi kardeşçe yaşam sunuyor. Onun sesine kulak verelim artık...

Verdiğimiz sözü yerine getirdik!

Silivri Belediyesi tarafından yapılan Akören Park ve Spor Alanı düzenlenen törenle hizmete açıldı. Törende konuşan Volkan Yılmaz, "Biz Silivri'yi; köyleriyle, beldeleriyle, ormanıyla, deniziyle, sahiliyle, turizmiyle, sanayisiyle ve tarımıyla kucaklayan, bütüncül bir anlayışla yöneteceğiz demiştik. Verdiğimiz bu sözü yerine getirmenin mutluluğunu yaşıyoruz" dedi.

SİLİVRİ Akören Park ve Spor Alanı, düzenlenen törenle hizmete açıldı. 2 bin100 metrekare alana inşa edilen parkın içerisinde; bin 55 metrekare yeşil alan, tek pota basketbol sahası, 150 metrekare çocuk oyun alanı ve kauçuk zemin fitness alanı, 3 afet fitness aleti, 1 adet çift kule oyun grubu, 1 adet salıncak, 1 adet tahterevalli, 4 adet ahşap çatılı piknik masası ve 5 adet bank yer alıyor. Park ile çocukların oyunlarını oynamaları ve spor yapmaları amaçlanırken; ailelerin de sosyal aktivitelerini gerçekleştirerek kaliteli zaman geçirmeleri hedefleniyor. Törenin açılış konuşmasını yapan Akören Mahallesi Muhtarı Hüseyin Ergün, "Silivri Belediye Başkanımız Volkan Yılmaz, bizlere verdiği sözü tutarak mahallemize bu parkı kazandırmıştır. Başkanımız her zaman bir telefon kadar yakınımızdadır. İstediğimiz her an kendisine ulaşarak taleplerimizi iletiyoruz. Mahallemize kazandırılan hizmetler için Başkanımız Volkan Yılmaz'a ve emeği geçen herkese teşekkür ederim." dedi.

Hayırlı olsun

Belediye Başkanı Volkan Yılmaz ise "Çocuklarımızın spor yapıp oyunlar oynayabileceği, düğünlerin yapılabileceği, hanımefendilerin fitness yapabileceği, kamelyalarda doğum günlerinin ve özel günlerin kutlanabileceği ve her türlü etkinliğin yapılabileceği çok amaçlı parkımızın açılış töreninde bir aradayız. Biz seçimlerden önce kadınlarımıza ne kadar güvendiğimizi ve onların tek endişesinin çocuklarının hayata hazırlanması olduğunu ifade etmiştik. Bugüne kadar benim yanıma gelip de kendisi için bir şey isteyen hanımefendi olmadı. Üniversite bitirmiş çocuğu için iş talebi, kütüphane talebi, anaokulu talebi ile bana geldiler. Muhtarımız aracılığıyla da bir park talebini bana iletmişlerdi. Biz de bu talepler doğrultusunda parkımızı Akören Mahallesi'ne kazandırdık. Her zaman söylüyoruz Silivri yalnızca sahilden ve çarşı meydanından ibaret değildir. Eğer bu anlayışla yönetilirse Silivri'ye ihanet edilmiş olur demiştik. Biz Silivri'yi; köyleriyle, beldeleriyle, ormanıyla, deniziyle, sahiliyle, turizmiyle, sanayisiyle ve tarımıyla kucaklayan, bütüncül bir anlayışla yöneteceğiz demiştik. Verdiğimiz bu sözü yerine getirmenin mutluluğunu yaşıyoruz. Parkımızın tüm hemşehrilerimize hayırlı uğurlu olmasını diliyorum" ifadelerini kullandı. Açılış törenine; Silivri Belediye Başkanı Volkan Yılmaz, siyasi parti temsilcileri, belediye meclis üyeleri, STK temsilcileri, muhtarlar ve vatandaşlar katıldı. Konuşmaların ardından parkın açılışı için kurdele kesimi yapıldı. Tören, yapılan toplu fotoğraf çekiminin ardından sona erdi.

HABER MERKEZİ

İstanbul'daki küçük bir iş yerinde hamburgercilik yapan Önder Bataroğlu, eşi ve 2 çocuğuyla geldiği Kahramanmaraş'ta çadır kentte barınan çocukları mutlu edebilmek için hamburger pişirmeye başladı

Çocuklar için tezgaha geçti

FATİH'TE yaşayan 60 yaşındaki 2 çocuk babası Bataroğlu, Kahramanmaraş merkezli 6 Şubat'taki depremlerin ardından ailesiyle televizyonda izlediği haberlerden etkilendi. Bataroğlu ve ailesi, özellikle depremde yakınlarını kaybeden çocukları sevindirmek için hamburger pişirip ikram etme kararı aldı. Eşi ve çocuklarıyla kente gelen Bataroğlu, Kahramanmaraş Sütçü İmam Üniversitesi Avşar Kampüsü'nde kurduğu çadırda depremzede çocuklar için 3 gün önce hamburger pişirmeye başladı. İş bölümü yapan yardımsever aile, depremzede çocuklar için mesaiye sabahın erken saatlerinde başlıyor. Bataroğlu'nun hamburgerleri hazırladığı tezgahta, oğlu Kerem patates kızartıyor, kızı Zeynep ekmek kesiyor, eşi Özlem Bataroğlu da çocuklara servis yapıyor. Önder Bataroğlu, AA muhabirine, Fatih'te küçük bir hamburger dükkanı olduğunu söyledi.

Hiç düşünmedik

Ailece depremzedelere yardımcı olmanın kendilerini mutlu ettiğini belirten Bataroğlu, "Kahvaltı yaparken televizyon izliyorduk. Buradaki insanların durumu anlatılıyordu. 'Protein ihtiyacı var' denildi. Hiç düşünmedik, eşimle birbirimize baktık ve yola çıkarak Kahramanmaraş'a geldik" dedi. Bataroğlu, üniversite öğrencisi çocuklarının da kendilerine destek vererek Kahramanmaraş'a geldiğini kaydetti. Hamburger köftesini kendilerinin hazırladığını ifade eden Bataroğlu, "İnsanın ailesiyle gönüllü bir projede çalışması çok güzel ve eşsiz bir duygu. Burada olmak bizim için bir zaruretti. Bir plan dahi yapmadık. Sabah karar verdik ve yola çıktık. Bir keşif yaptık ve tekrar geri döndüğümüzde hazırlıklara başladık. Kendi imkanlarımızla çevremizdeki dostlarımızın da desteğiyle 3 bine yakın hamburger yaptık ve buraya geldik." diye konuştu. Özlem Bataroğlu da deprem bölgesinde ailesiyle çalışmanın çok güzel bir duygu olduğunu dile getirdi. Günlük 600'e yakın hamburger hazırlayıp ikram ettiklerini kaydeden Bataroğlu, "Çocukların gülmesi benim için çok güzel bir duygu. Konuşamıyorum, çok duygulanıyorum. İstanbul'dan buraya gelirken aslında niyetimiz sırf çocuklara dağıtmaktı. Büyükler her şeyi alabiliyorlar ama çocuklar için hamburger çok özel bir şey. O yüzden sadece çocukları düşündük ama olmuyor büyükler de istiyor. Elimizden geleni yapmaya çalışıyoruz. Keşke daha çok yapabilsek" ifadelerini kullandı. **AA**

DAR, HAYAT KURTARIYOR

Askeri amaçlarla geliştirilen, Kahramanmaraş merkezli depremlerde 50'den fazla kişinin enkazdan kurtarılmasını sağlayan "Duvar Arkası Radar"a (DAR) talep artarken cihazın doğal afetlerdeki etkinliğini güçlendirecek çalışmalar yapılıyor

STM Savunma Teknolojileri Mühendislik ve Ticaret AŞ Lider Teknikeri Yusuf Hayırlı, AA muhabirine, şirket yerleşkesindeki teknoloji gösterim alanında DAR'ı kullanarak, cihazın kabiliyetlerini anlattı. İnşaatlarda zemine dökülen "tabliye betondan" oluşturulan 2 blok ve bir sıvalı tuğla duvarın arkasındaki canlının tespiti için cihazı kullanan Hayırlı, 3 duvarın arkasında canlının nefes alıyor olması ve göğüs kafesi hareketi, omuz hareketi, el sallama, parmak oynatma gibi mikro-makro hareketlerinin DAR tarafından tespit edilebildiğini söyledi.

Çalışmalarımızı etkiledi

Hayırlı, aslında savunma sanayisi için üretilmesine rağmen DAR'ı depremde enkaz ortamında kullanmayı denediklerini kaydetti. Cihazın sağladığı katkıya dikkati çeken Hayırlı, "Enkaz ortamında normalde 22 metre olan mesafemiz enkazın durumuna göre 10, 7, 5 metre olacak şekilde düştü. Duvarların kalınlıkları, içerideki eşya yoğunluğu, buzdolabı vesaire gibi eşyalar da bizim çalışmalarımızı etkiledi. Arama-kurtarma çalışmalarında depremzedeye seslenerek, nefes alması yeterli ama 'elini-kolunu salla' şeklinde kendisini uyarıp, hareketlerini fazlalaştırarak yerinin tespitini kolaylaştırmayı sağladık. Bir an önce ekipler girerek depremzedeyi enkazdan çıkardılar. Bizim faydamız '3 metre ileride, bir metre sağda' gibi konum bilgisi verdiğimiz için hem depremzedeyi enkazı boşaltma sırasında zarar vermeden çıkarmak mümkün oldu hem de 10-12 saat süren enkaz boşaltma sürecini 1,5-2 saate düşürdük" dedi.

İlk defa kullanıldı

DAR'ın ultra geniş bant radar sinyaller vasıtasıyla gözle temas, erişim mümkün olmayan yerlerde, kapalı mekanlarda arka tarafta bulunan canlının tespit edilmesi amacıyla geliştirildiğini anlatan Hayırlı, radarın özel birlikler tarafından meskun mahal operasyonları, terörle mücadele, rehine kurtarma operasyonları gibi alanlarda kullanıldığını dile getirdi. Cihazı geliştirirken depremde, doğal afetlerde, çığda ve yangında kullanılabileceğini öngördüklerini vurgulayan Hayırlı, deprem sonrası yürüttükleri faaliyetlere ilişkin şunları söyledi: "Depremin boyutunun çok büyük olmasıyla beraber ekip olarak 8 kişi, 4 cihazla Hatay bölgesine ulaştık. Depremde ilk defa kullanılan bir ürün. Savunma sanayisi için üretilmiş bir ürünü deprem ortamında ilk enkazlarda deneyimleyerek daha tedbirli ilerledik. Cihaz kendini de kabul ettirdikten sonra 4 ekibe bölünerek daha hızlı şekilde enkazlarda çalışma yaptık. Toplamda 50'nin üzerinde vatandaşımızın yerinin tespitini yaptık. İlk Hatay bölgesi Odabaşı Mahallesi'nde çalışmalara başladık. Burada itfaiye ile birlikte çalışıyorduk. İlk çalışmamızda arka tarafı pres olmuş, ön tarafında açıklık bulunan bir bölgeden ses geldiğini söylüyordu ekipler. Burada 5-5,5 metreden tespit yaptık. Cihazı ilk kez kullandığımız için biraz daha içeri götürmek istedik. Enkazın içine girerek yaklaşık 2,5 metreden tespit aldık. Ekiplerin çalışmasıyla 1,5-2 saat sonunda yabancı uyruklu bir kadının canlı olarak çıkmasında vesile olduk."

Yetenekleri artacak

Yusuf Hayırlı, DAR'ın özellikle zamana karşı yarışta arama-kurtarma ekiplerine fayda sağladığını vurguladı. Konumla hareket edildiği için çalışmalar sırasında depremzedenin zarar görmesinin önüne geçilmesinin de önemli bir katkı olduğunu dile getiren Hayırlı, "Sahada daha fazla DAR olsaydı belki daha fazla cana ulaşmak mümkün olacaktı" dedi. Depremlerdeki kullanımı sonrasında DAR'a yönelik ilgiye ilişkin sorular üzerine Hayırlı, "Döndükten sonra AFAD, AKUT, GEA gibi arama-kurtarma ekipleri, çeşitli şehirlerimizin itfaiyeleri görüşme talebinde bulundular. Kendileriyle demolarımızı yaptık, cihazımızın kullanımı konusunda bilgi verdik. Olumlu dönüşler var, görüşmeler de devam ediyor. Önümüzdeki dönemde DAR sayısının artacağını düşünüyoruz. Yerli ve milli cihazımızı arama-kurtarma ekiplerinin elinde görmek bizi mutlu edecektir" diye konuştu.

Mesafe düşüyor

STM'nin DAR'a yönelik devam eden çalışmalarına ilişkin de değerlendirmede bulunan Hayırlı, şunları kaydetti: "Terörle mücadele için tasarlayıp ürettiğimiz cihazımızı enkaz ortamında daha etkin nasıl kullanılırız, 3-4 duvarın değil de 5-6 duvarın arkasını nasıl görebiliriz arayışı içindeyiz. Çünkü dik duran, normal duran bir binada 22 metreye kadar tespit yapabiliyoruz ama deprem ortamında enkazın da nasıl yıkıldığına bağlı olarak bu mesafe düşüyor. 4, 5, 6 kat duvarlar üst üste gelmiş. Biz aradaki boşlukları kullanarak tespitlerimizi yaptık. Daha da geliştirerek 5 kat, 6 kat, belki daha üstü duvarlarda nasıl tespitler yapabiliriz, buna çalışacağız." **AA**

GİYİM VE GİYİM EŞYASI SATIN ALINACAKTIR
İSTANBUL ŞEHİR HATLARI TURİZM SANAYİ VE TİCARET ANONİM ŞİRKETİ

GEMİ, İSKELE, DENİZ TAKSİ VE ATÖLYE PERSONELLERİNE KIŞLIK İŞ KIYAFETİ ALIMI mal alımı 4734 sayılı Kamu İhale Kanununun 19 uncu maddesine göre açık ihale usulü ile ihale edilecek olup, teklifler sadece elektronik ortamda EKAP üzerinden alınacaktır. İhaleye ilişkin ayrıntılı bilgiler aşağıda yer almaktadır:

İKN : **2023/263415**

1-İdarenin

a) Adı : **İSTANBUL ŞEHİR HATLARI TURİZM SANAYİ VE TİCARET ANONİM ŞİRKETİ**

b) Adresi : **BEDRETTİN MAH. EVLİYA ÇELEBİ CAD. NO: 63/A 34440 KASIMPAŞA BEYOĞLU/İSTANBUL**

c) Telefon ve faks numarası : **2123138000 - 2122565799**

ç) İhale dokümanının görülebileceği ve e-imza kullanılarak indirilebileceği internet sayfası : https://ekap.kik.gov.tr/EKAP/

2-İhale konusu mal alımın

a) Adı : **GEMİ, İSKELE, DENİZ TAKSİ VE ATÖLYE PERSONELLERİNE KIŞLIK İŞ KIYAFETİ ALIMI**

b) Niteliği, türü ve miktarı : **Mal Alımı - 16 Kalemde; 150 Adet Mont, 350 Adet Takım Elbise, 3.150 Adet Pantolon, 4.170 Adet Gömlek, 720 Adet Kazak, 980 Adet Tulum, 1270 Adet Kaban, 2.370 Adet Polar Sweat - Shırt olmak üzere toplamda 13.160 Adet Gemi, İskele, Deniz Taksi ve Atölye Personellerine Kışlık İş Kıyafeti Alınacaktır.Ayrıntılı bilgiye EKAP'ta yer alan ihale dokümanı içinde bulunan idari şartnameden ulaşılabilir.**

c) Yapılacağı/teslim edileceği yer : **İstanbul Şehir Hatları Turizm San. ve Tic. A.Ş. Haliç Depo - Bedrettin Mah. Evliya Çelebi Cad. No: 63 / A Kasımpaşa/Beyoğlu/İSTANBUL**

ç) Süresi/teslim tarihi : **İşe başlama tarihinden itibaren 75 takvim günü içinde teslimat tamamlanacaktır.**

d) İşe başlama tarihi : **Sözleşme imzalanmasına müteakip ilk iş günü işe başlanacaktır.**

3-İhalenin

a) İhale (son teklif verme) tarih ve saati : **18.04.2023 - 10:00**

b) İhale komisyonunun toplantı yeri (e-tekliflerin açılacağı adres) : **İstanbul Şehir Hatları Turizm San. ve Tic. A.Ş. Genel Müdürlük Binası Toplantı Salonu - Bedrettin Mah. Evliya Çelebi Cad. No: 63/A Kasımpaşa - Beyoğlu / İSTANBUL**

4. İhaleye katılabilme şartları ve istenilen belgeler ile yeterlik değerlendirmesinde uygulanacak kriterler:

4.1. İsteklilerin ihaleye katılabilmeleri için aşağıda sayılan belgeler ve yeterlik kriterleri ile fiyat dışı unsurlara ilişkin bilgileri e-teklifleri kapsamında beyan etmeleri gerekmektedir.

4.1.2. Teklif vermeye yetkili olduğunu gösteren bilgiler;

4.1.2.1. Tüzel kişilerde; isteklilerin yönetimindeki görevliler ile ilgisine göre, ortaklar ve ortaklık oranlarına (halka arz edilen hisseler hariç)/üyelerine/kurucularına ilişkin bilgiler idarece EKAP'tan alınır.

4.1.3. Şekli ve içeriği İdari Şartnamede belirlenen teklif mektubu.

4.1.4. Şekli ve içeriği İdari Şartnamede belirlenen geçici teminat bilgileri.

4.1.5 İstekliler, ihale konusu alımın alt yüklenicilere yaptırmayı düşündükleri kısmını yeterlik bilgileri tablosunda belirteceklerdir.

4.1.6 Tüzel kişi tarafından iş deneyimini göstermek üzere sunulan belgenin, tüzel kişiliğin yarısından fazla hissesine sahip ortağına ait olması halinde, Türkiye Odalar ve Borsalar Birliği veya yeminli mali müşavir ya da serbest muhasebeci mali müşavir veya noter tarafından ilk ilan tarihinden sonra düzenlenen ve düzenlendiği tarihten geriye doğru son bir yıldır kesintisiz olarak bu şartın korunduğunu gösteren belgeye ilişkin bilgiler,

4.2. Ekonomik ve mali yeterliğe ilişkin belgeler ve bu belgelerin taşıması gereken kriterler:

İdare tarafından ekonomik ve mali yeterliğe ilişkin kriter belirtilmemiştir.

4.3. Mesleki ve teknik yeterliğe ilişkin belgeler ve bu belgelerin taşıması gereken kriterler:

4.3.1. İş deneyimini gösteren belgelere ilişkin bilgiler:

Son beş yıl içinde bedel içeren bir sözleşme kapsamında kesin kabul işlemleri tamamlanan ve teklif edilen bedelin **% 25** oranından az olmamak üzere ihale konusu iş veya benzer işlere ilişkin iş deneyimini gösteren belgelere veya teknolojik ürün deneyim belgesine ait bilgiler.

4.3.2. Tedarik edilecek malların numuneleri, katalogları, fotoğraflarına ilişkin bilgiler ile teknik şartnameye cevapları ve açıklamaları:

İstekliler, teklif edilen tüm ürünler için teknik şartnamede öngörülen kalite ve özelliklerde birer adet numune hazırlayıp (İdare'nin Şahit Numunesine uygun) 1'er adet numune verecektir.

Numuneler, model, dikiş ve kurumsal logo, işçilik kalitesi ve özellikleri itibari ile teknik şartname ve şahit numuneye uygun olacaktır. (Numunede kumaşın teknik şartnamedeki özelliklerine uygunluğuna bakılmayacaktır)

Numunenin teslim tarihi ve teslim adresi, idare tarafından tekliflerin değerlendirilmesi aşamasında belirlenir ve ilgililere tebliğ edilir. Numune, İdare tarafından belirlenen teslim tarih ve saatine kadar posta veya kargo yoluyla da teslim edilebilir. Teslim edilen numunenin üzerinde, ihale, istekli bilgileri ile numune sunulan kalem bilgilerine yer verilir. İdare tarafından numune bir tutanak ile teslim alınarak, talep edilmesi halinde tutanağın bir sureti aday veya istekliye verilir.

Belirtilen gün ve saatten sonra teslim alınan numune değerlendirmeye alınmayacaktır.

İş Ortaklığında teklif edilen mal esas alınarak ortaklardan biri, birkaçı veya tümü tarafından teklif edilen mala ilişkin olarak numune sunulabilir.

Numuneleri eksiksiz (tam) halde sunan isteklilerin numune değerlendirmesi gerçekleşecektir.

4.4. Bu ihalede benzer iş olarak kabul edilecek işler:

4.4.1.

Kamu Ve Özel Sektöre Yapılan Her Türlü Giyim Malzemesi İmalatı, Satışı Ve Üretimi İşi Yapılması Benzer İş Olarak Kabul Edilecektir.

5. Ekonomik açıdan en avantajlı teklif sadece fiyat esasına göre belirlenecektir.

6. İhale yerli ve yabancı tüm isteklilere açıktır.

7. İhale dokümanı EKAP üzerinden bedelsiz olarak görülebilir. Ancak, ihaleye teklif verecek olanların, e-imza kullanarak EKAP üzerinden ihale dokümanını indirmeleri zorunludur.

8. Teklifler, EKAP üzerinden elektronik ortamda hazırlandıktan sonra, e-imza ile imzalanarak, teklife ilişkin e-anahtar ile birlikte ihale tarih ve saatine kadar EKAP üzerinden gönderilecektir.

9. İstekliler tekliflerini, her bir iş kaleminin miktarı ile bu iş kalemleri için teklif edilen birim fiyatların çarpımı sonucu bulunan toplam bedel üzerinden teklif birim fiyat şeklinde verilecektir. İhale sonucunda, üzerine ihale yapılan istekli ile birim fiyat sözleşme imzalanacaktır.

10. Bu ihalede, işin tamamı için teklif verilecektir.

11. İstekliler teklif ettikleri bedelin %3'ünden az olmamak üzere kendi belirleyecekleri tutarda geçici teminat vereceklerdir.

12. Bu ihalede elektronik eksiltme yapılmayacaktır.

13. Verilen tekliflerin geçerlilik süresi, ihale tarihinden itibaren **60 (Altmış)** takvim günüdür.

14.Konsorsiyum olarak ihaleye teklif verilemez.

15. Diğer hususlar:

Teklif fiyatı ihale komisyonu tarafından aşırı düşük olarak tespit edilen isteklilerden Kanunun 38 inci maddesine göre açıklama istenecektir.

Resmi ilanlar www.ilan.gov.tr'de **Basın:(1801340)**

RİSK UYARISI

IMF Başkanı Kristalina Georgieva, dünya ekonomisindeki belirsizliklerin 'olağanüstü yüksek' olduğunu belirterek, "Yüksek borç seviyeleri döneminde finansal istikrara yönelik riskler arttı" dedi

ULUSLARARASI Para Fonu (IMF) Başkanı Kristalina Georgieva, küresel üst düzey yöneticiler ve üst düzey Çinli politika yapıcılarının bir araya geldiği yıllık Çin Kalkınma Forumu'nda konuştu.

Georgieva, gelişmiş ekonomilerde son zamanlarda bankacılık sektöründe yaşanan kargaşanın ardından finansal istikrara yönelik artan riskler konusunda uyarıda bulunarak, yüksek borç seviyeleri döneminde finansal istikrara yönelik risklerin arttığını belirtti. IMF Başkanı, dünya ekonomisindeki belirsizliklerin 'olağanüstü yüksek' olduğunu ve küresel ekonomik büyümenin bu yıl Ukrayna savaşı ve parasal sıkılaştırma nedeniyle yüzde 3'ün altına yavaşlamasının beklendiğini söyledi. Georgieva, "Enflasyonla mücadele için uzun süreli düşük faiz oranlarından çok daha yüksek faiz oranlarına yapılan hızlı geçiş, bankacılık sektöründeki son gelişmelerde gördüğümüz gibi, kaçınılmaz olarak stres ve kırılganlıklar yaratıyor" dedi.

DAMGA

YIL:19 SAYI: 5656 27 MART 2023 PAZARTESİ

İmtiyaz Sahibi: Damga Reklamcılık ve Yayıncılık A.Ş. Adına
Mehmet MERT

Genel Yayın Yönetmeni ve Sorumlu Yazı İşleri Müdürü
Ekrem HACIHASANOĞLU

Yazı İşleri Müdürü
Anıl BODUÇ

Haber Müdürleri
Barış KIŞ
Asker AVŞAR

İnternet Editörü
Burak ZİHNİ
Semanur POLAT
Fatih POLAT

Görsel Yönetmenler
Türkan ERVAN

İstihbarat
Selvi SARITAÇ
Müge CESUR ÖZMEN
Yakup TEZCAN
Taylan DAŞDÖĞEN
Tahsin GÜNER

Haber Merkezi:
Nergiz DEMİRKAYA - Ankara
Bahadır SÜGÜR - Politika
Hakan SONGUR - Spor
Zeynep VURAL - Kültür - Sanat
Aynur Cihan - Magazin
Osman KÖSE - Merkez
Neşe MERT - Sağlık

Tekirdağ Bölge Temsilcisi
İrfan DEMİR

Dağıtım:
Turkuvaz - Şenol YENE
Salih DOĞAN
Ayhan İKİZ
Hasan Eraslan YILDIRIM

YAYIN TÜRÜ: Yerel Süreli Yayın

REKLAM, ABONE VE REKLAM HABER:
GSM: 0533 025 04 19 - 0533 975 32 26

YÖNETİM MERKEZİ
Büyükşehir Mah. Belediye Cad. Beylicium AVM Kat: 3
Beylikdüzü / İSTANBUL Tel:+90 0212 871 36 06

www.gazetedamga.com.tr
damgaweb@gmail.com

Basım Yeri: Arslan Güneydoğu Matbaacılık -
Osmangazi Mah. 3143 Sk. No: 6/2 ESENYURT/İSTANBUL Tel: 0212 886 17 94

Hukuk Danışmanı: Av. D. Cemal Karal

Gazetemiz basın meslek ilkelerine uymaya söz vermiştir.

Gazete Damga'da yayınlanan yazı, fotoğraf ve haberlerin tamamı veya bir kısmı kaynak gösterilmeden kullanılamaz

REÇETE 1927'DE YAZILMIŞTIR!

"Bu ülkenin kurtuluş reçetesini Ulu Önder Mustafa Kemal Atatürk 'Gençliğe Hitabesi'nde yazmıştır. Bu reçete uygulanırsa, bu ülke hastalıklardan da sıkıntılardan da kurtulur" diyen iş insanı Ömer Kutlu, 14 Mayıs'ta yapılacak seçimlerinde 3. bölgeden milletvekili aday adayı oldu

Türkiye 14 Mayıs'taki seçimlere kilitlenirken partilerde milletvekili aday adaylığı başvuruları tamamlandı. Kahramanmaraş merkezli depremlerde, Adıyaman'da yaşayan anne ve babasını, amcasını, ikisi doktor, biri tıp fakültesi öğrencisi yeğenleriyle birlikte çekirdek ailesinden 12 kişiyi kaybeden iş insanı Ömer Kutlu, aday adayı olmayı düşünmediğini ancak deprem bölgelerindeki olumsuzlukları gördükten sonra, bir an önce aktif siyasetin içerisine girerek elini taşın altına koyma zorunluluğu hissettiğini belirterek, "Cumhuriyetimizin ikinci yüzyılında yeni bir başlangıca katkı sunmak, Genel Başkanımız ve Cumhurbaşkanı adayımız Kemal Kılıçdaroğlu'nun dediği gibi, hiçbir çocuk yatağa aç girmesin diye görev almaya talibim" dedi.

DAMGA SELVİ SARITAÇ ÖZEL HABER

Şimdi değilse ne zaman

Daha küçük yaşlarda babasıyla birlikte Erdal İnönü'nün, Bülent Ecevit'in mitinglerine gittiğini, içinde hep bir siyasi heyecan olduğunu ancak öncesinde ailesinin siyaseten yaşadığı sıkıntılardan dolayı uzak tutulduğunu belirten Kutlu, kaza konumunda olan Adıyaman'ın il olma sürecinde dönemin iktidarı tarafından kapatılan CHP'nin binasından indirilen tabelasını amcasının Adıyaman il olduktan sonra açılan yeni binaya takılana kadar salonunun baş köşesinde sakladığını belirterek, tüm ailesi için CHP'nin çok kıymetli olduğunu vurguladı. Ömer Kutlu, aktif siyasete katılma sürecini de anlattı. Kutlu, "Dediğim gibi siyasete hep bir ilgim vardı ama uzak durdum. Gerek eğitim, gerek iş, gerekse sosyal hayatımda her zaman insanlarla iç içeydim. İş insanı olarak da ülkemizin sosyal, kültürel ve ekonomik anlamdaki bir çok sorununa ilişkin projelerim oldu. Bunları zaman zamanda ilgililere ilettim. CHP ile zaten bir gönül bağım vardı ama İstanbul seçimlerinde Ekrem İmamoğlu'na yapılan haksızlıkları görünce, 6 Mayıs gecesi Yaşam Vadisi'nde yaptığı konuşmasını dinleyince, 'Şimdi değilse ne zaman' diyerek daha sabahında CHP Eyüp İlçe Başkanlığı'na giderek ne yapabilceğimi, nasıl destek olup yardımcı olabileceğimi sordum. Bana partide aktif olmak istiyorsam üye olmam gerektiğini, en büyük desteğin de bu olabileceğini söylediler. Bunun üzerine 7 Mayıs sabahı üyeliğimi yaptırdım" açıklamasını yaptı.

Heyecanlı yolculuktu

İstanbul seçim sürecinde büyük bir heyecanla çalıştığını anlatarak, Adana Belediye Başkanı Zeydan Karalar'la Eyüpsultan girişinde karşılaştıklarını da büyük bir heyecanla anlatan Kutlu, "Ayak üstü de olsa kısa bir sohbet ettik. Bana, 'Sen iyi bir siyasetçi olabilirsin' dedi ve beni kolumdan tuttuğu gibi seçim otobüsüne bindirdi. Genel Başkanımız Kemal Kılıçdaroğlu ve Ekrem başkanımızla tanıştırdı. Benim için unutulmaz heyecanlı bir yolculuktu. Devamında tüm mitinglere katıldım. Aradan bir zaman geçince yine Zeydan Karalar ile karşılaştığımızda, yanında bulunan eşine, 'Bu genç arkadaşı siyasete ben kattım' dedi. Böylesine samimi insanlar görmek, beni her geçen gün daha da yakınlaştırdı. Ailemin CHP'li olması hasebiyle zaten bir çok yönetici ile tanışıyordum. O yüzden çok yabancılık çekmedim" dedi.

Hiç yalnız bırakmadım

Türkiye'nin birçok bölgesindeli il ve ilçe başkanlık binalarını kendi imkanlarıyla ziyaret ettiğini ve genel başkan yardımcıları, milletvekilleri ve Parti Meclisi (PM) üyeleri bulunan CHP Ekonomi Masası üyeleri ile birlikte 'CHP Ekonomi Otobüsü' gezilerine 'İş İnsanı' sıfatıyla katıldığını da söyleyen Ömer Kutlu, Cumhurbaşkanı adayı Kemal Kılıçdaroğlu'nun hiçbir İstanbul programını kaçırmadığını ve Cumartesi Anneleri eylemlerinde de onları hiç yalnız bırakmadığını anlattı. Herkesin Milletvekili olmayı isteyeceğini ancak kendisinin bu dönemle ilgili bir düşüncesinin olmadığını, tanınmak adına bir kaygı da taşımadığını vurgulayan Ömer Kutlu, saha çalışmaları, STK'lar ile olan yakın ilişkileri, hem parti yetkilileri, hem de sahadakilerle olan teması ve deprem sürecinde nerdeyse ailesinin tamamını kaybedip, oradaki olumsuzlukları gördükten sonra, artık bir an önce aktif siyasetin içerisine girmek ve ülkemiz için bireyler yapma ihtiyacı duyduğunu, haksızlıkların önüne geçmek, adil ve tüm insanları refah ve huzur içinde yaşayan bir ülke hayali ile aday adayı olmaya karar verdiğini belirtti.

Listeler etkileyici olur

14 Mayıs'ta yapılacak olan seçimlerle ilgili düşüncelerini anlatan Ömer Kutlu, son 15 günün çok daha önemli olacağını, bir eğitmen olarak sınavlara hazırlanan öğrencilere de son 15 günün önemini vurguladığını belirterek, milletvekili sıralaması açıklandığında, listelerde adı geçenlerin de insanların oy tercihinde önemli bir etken olacağını savundu. Saha çalışmalarıyla, vitrin isimlerle, bölgesinde olan tanınırlığı ile aday olarak belirlenecek isimlerin halktaki karşılığının da önemine değindi. Mevcut hükümetin akademisyenleri milli eğitim kadrolarına, özel hastanesi olanı da Bakan olarak atadığını, sahada öğretmenlik yapanları ya kadrolarda yer bulamadığını ya da bir süre sonra akademisyenlerle olan farklı düşüncelerinden dolayı istifa ettiğini belirten Kutlu, "Özel hastane sahibi olan kişiyi getirip Sağlık Bakanı yaptığınız zaman özel hastanelere proje üretir" diyerek, "Yanlış politikalara örnek 20 yıllık bir iktidar var karşımızda" dedi. "Bu ülkenin kurtuluş reçetesini Ulu Önder Mustafa Kemal Atatürk 1927'de 'Gençliğe Hitabesi'nde yazmıştır. Bu reçete uygulanırsa, bu ülke hastalıklardan da sıkıntılardan da kurtulur" diyen iş insanı Ömer Kutlu, "Temel hedefimiz Genel Bakanımız Kemal Kılıçdaroğlu'nu Cumhurbaşkanı yapmak. Sonrasında herşeyin düzeleceğine inanıyorum. Parlementoda çoğunluğu oluştururuz seçilelim seçmeyelim hepimiz anı düşünceleri insanları olarak projelerimizi hayata geçiririz" diyerek konuşmasını amamladı.

BİZİM KANIMIZ SATILIK MI?

ASGARİ ücret ne kadarsa emekli maaşlarının da o kadar olması gerektiğini, kimsenin temel ihtiyaçları için düşünmemesi gerektiğini de ifade ederek devam eden Kutlu, mevcut hükümetin iç ve dış politikalarından kaynaklanan yanlışlıklar nedeniyle artık gençlerin ülkede kalmak dahi istemediğini söyleyerek, "2012'de siyasetin içinde değildim ama bir insanı olarak Suriye politikası ile ilgili yapılması gerekenleri dönemin milletvekillerine, bakanlarına ilettim. Bir misafir şehir kurulması noktasında proje oluşturmuştum. 81 şehrimiz var ve 'Misafir Şehir' olarak 82. şehir kurulabilir demiştim. Bütün mülteciler ya da Suriyeli misafirler, o şehirde yaşayacak, korunacak, eğitim ve sağlık hizmetlerini o şehirde alacak ve böylelikle sosyal yapı da bozulmamış olacak dedim. Türki Cumhuriyetlerden gelenler dışındaki tüm sığınmacı yabancıların giderleri için harcanan bütçe, 'Misafir Şehir' bütçesine aktarılacak, üretime katılmaları için de çalışmalar yapılacaktı. Ama biz ne yaptık, TC kimliği verdik. Atalarımız bu kimlik kartını taşıyabilmek için kanlarını akıttı. Onlar canını verdi biz ise satar hale geldik. 'Gelin Türkiye'de ev alın, size TC kartı verelim' diyoruz. Bizim kanımız satılık mı? Bu beni derinden yaralıyor" dedi.

GELECEK İÇİN KAYGILIYIZ!

Gelecekle ilgili büyük kaygılar taşıdığını belirten Ömer Kutlu, "TC kimlik kartı verdiğimiz kişiler ileride temsiliyet hakkı isteyecek, milletvekili olacak, parlamentoya girecek, yeni guruplar oluşacak bu da iç çekişmelere ve kavgaları beraberinde getirecek. Zaten kendi içimizde problemliyiz ama yeni problemlere de gebeyiz" diyerek, depremin ardından Hatay'da bazı Suriyelilerin 'Buranın gerçek sahipleri biziz' söylemlerini hatırlatarak, bunun alt yapısını da mevcut hükümetin oluşturduğunu söyledi. Geçmişte Sosyal Sigortalar Bakanlığı'nda SGK'nın başındaki kişiye, kıdem tazminatlarıyla ilgili öneride bulunduğunu da belirten Ömer Kutlu, "Devlet her ay işçinin kıdem ve ihbar tazminatını alsın, kasasında tuttsun. Yarın öbür gün işten ayrılan işçinin tazminatını devlet versin, işçiyi de iş verenle karşı karşıya getirip mahkemelik etmesin. Böylece hem mahkemelerin yükü azalır, hem iş veren hem de işçi korunmuş olur. Çocuklarımızın ülkelerini daha çok sevmeleri ve sahip çıkmaları adına birçok proje yaptım. İşte tüm bu projelerimi, ülkemin yarınları için olan hayallerimi TBMM'ne taşımak için aday adayı oldu. Taşıyabilirsem kendim, taşıyamazsam CHP'li arkadaşlarım aracılığı ile bunların hayata geçmesini istiyorum. Bende bu saflarda olmak için aday adayı oldum. Tek hayalim daha adil ve huzurlu bir Türkiye için CHP'nin çoğunlukta olduğu bir Parlamento" açıklamasını yaptı.

ÖMER KUTLU KİMDİR?

1980 yılında Adıyaman'da doğan Ömer Kutlu, öğretmen bir babanın çocuğu olarak ilk ve orta öğretimini tamamladıktan sonra, Konya Selçuk Üniversitesi Eğitim Fakültesinden mezun oldu. Eğitim Koçluğu ve Okul Öncesi Eğitimi programlarının yanı sıra ülke sorunlarına olan ilgisi ve duyarlılığı nedeniyle Boğaziçi Üniversitesi Siyaset Bilimleri, Sosyal Bilimler Eğitim programlarına katıldı. Bir eğitimci olan Kutlu iş hayatına sağlık sektöründe başladı. Sağlık sektöründe çeşitli tedavi ünitelerinin kuruluşunda ve işletme sürecinde yöneticilik yaptı. 2013 yılında Sağlık ve Danışmanlık faaliyetleri sunmak üzere kendi şirketini kurdu. Özel sağlık kuruluşlarına danışmanlık hizmetleri verdi. Bu süreçte Uygulamalı Girişimcilik Eğitimine katılarak iş modelini geliştirip şirketinin verimliliği işletme kapasitesini artırdı. 2014 yılından itibaren medikal malzeme, iş sağlığı ve iş güvenliği alanlarında ürün tedarik hizmetleri sunmaya başladı. Ülke genelinde özel sektöre ve kamu kurum kuruluşlarına bu alanlarda profesyonel destek hizmetleri verdiği çalışmaları devam etmektedir.

Beylikdüzü Belediyesi ve Beylikdüzü Kaymakamlığı'nın Hatay İskenderun'da kurduğu çadır kent, imzalanan protokol ile İskenderun Kaymakamlığı ve İskenderun Belediyesi'ne devredildi. Başkan Çalık, "Beylikdüzü'nün bir eli hep orada olmaya devam edecek. Bu zamana kadar özveriyle çalışan, emek veren tüm yol arkadaşlarıma yürekten teşekkür ediyorum" ifadelerini kullandı

ÇADIR KENT DEVREDİLDİ

6 Şubat tarihinde gerçekleşen iki büyük depremin ardından Beylikdüzü Belediyesi ve Beylikdüzü Kaymakamlığı'nın Hatay İskenderun'da kurduğu çadır kent, İskenderun Kaymakamlığı ve İskenderun Belediyesi'ne devredildi. Devir protokolü, Beylikdüzü Belediye Başkanı Mehmet Murat Çalık ile İskenderun Kaymakamı Murat Sefa Demiryürek ve İskenderun Belediye Başkanı Fatih Tosyalı arasında imzalandı. Protokole göre 3 binden fazla kişiye yuva olan çadır kentin sevk ve idaresi kaymakamlık ve belediye tarafından yürütülecek.

Yine burdayız

Beylikdüzü Belediyesi'nin çadır kente desteğinin devam edeceğini belirten Beylikdüzü Belediye Başkanı Mehmet Murat Çalık, "Afetin hemen ardından hızla harekete geçerek çadır kentimiz için plan ve projelendirme çalışmalarımıza başlamıştık. Hatay İskenderun'da tam donanımlı bir çadır kenti Beylikdüzü Kaymakamlığımız ile birlikte hayata geçirdik. Bu alan, 3 binden fazla afetzedemize yuva oldu. Şimdi ise imzaladığımız protokol ile çadır kenti, İskenderun Kaymakamlığı ve İskenderun Belediyesi'ne devrettik. Beylikdüzü'nün bir eli hep orada olmaya devam edecek. Bu zamana kadar özveriyle çalışan, emek veren tüm yol arkadaşlarıma yürekten teşekkür ediyorum" şeklinde konuştu.

HABER MERKEZİ

TÜM DETAYLAR DÜŞÜNÜLDÜ

Beylikdüzü Belediyesi, AFAD tarafından İskenderun Limanı'nın karşısında gösterilen alana 4'ü sahra çadırı olmak üzere bin 341 adet çadır ve 50 konteyner sevk etti. Çadır kentte ayrıca; mutfak, yemekhane, yaşam konteynerleri, çocuk alanı, anaokulu, halk eğitim merkezi, sanayi tipi jeneratör, çamaşırhane, revir, akaryakıt deposu, duş konteynerleri, seyyar tuvaletler, su depoları ve 2'si engelli olmak üzere WC konteynerleri yer alıyor. Bunun yanı sıra belediye tarafından bölgeye ulaşan sahra çadırlarından birinin içerisine kurulan endüstriyel mutfak ile günlük 15 bin kişiye 3 öğün yemek verilebiliyor. Belediye ekipleri tarafından aynı zamanda alanda elektrik ve aydınlatmayı sağlamak için gerekli tüm altyapı çalışmaları da tamamlandı.

Gönüllü gidecekler

İstanbul'da berberlik yapan Özcan Işık, farklı ilçelerden oluşturduğu berber ekibiyle Kahramanmaraş merkezli depremlerden etkilenen Adıyaman'a giderek, çadır ve konteyner kentlerde kalan depremzedelerin kişisel bakımlarını yapacak

BAŞAKŞEHİR'DE uzun yıllardır Berberlik yapan Özcan Işık, Kahramanmaraş merkezli depremden etkilenen bölgelere yardım etmek için 5 berber arkadaşı ile birlikte gönüllü oldu. İstanbul'dan Adıyaman'a gidecek olan 6 kişilik berber ekibi, 5 gün boyunca çadır ve konteyner kentlerde kalan depremzedelerin saç ve sakal tıraşlarını yapacak. Işık, AA muhabirine, 17 Ağustos Marmara depreminin ardından da depremzedelere yardım etmek için bölgeye gittiklerini anlatarak, "1999 depremi olduğunda da çok üzülmüştük. Ne yapabiliriz diye düşünürken kalfalarım ve çevreden 3-5 kalfa ve dükkan sahibi bularak deprem bölgesine gittik. Giderken yardım da gönderdik" dedi.

Şimdi de Kahramanmaraş merkezli depremlerden etkilenen bölgelere depremzedelere destek olmak için gideceklerini aktaran Işık, "Biz yardıma gitmiyoruz, yardım kimsesiz insanlara yapılır. Onlar kimsesiz değil. Oradaki kardeşlerimizin saçları uzamış. Onlar bizim babamız, abimiz, amcamız, dayımız ve kuzenlerimiz. Biz onların saçlarını keseceğiz" diye konuştu.

Dükkanlar yıkıldı

Işık, deprem bölgesinde en önemli konulardan birinin temizlik olduğunu ifade ederek, "Oradaki berber esnafının çoğunun dükkanı yıkılmış, çoğunun psikolojik hazır değil. Bu yüzden oradaki kardeşlerimizi tıraş edecek insan yok, berber yok. Biz gideceğiz. Bundan sonra en önemli şey temizlik. Bunlar için de berber lazım. İnsan kaynaklı işler bunlar" şeklinde konuştu. Deprem bölgesinde kaldıkları süre içinde ellerinden ne geliyorsa yapacaklarını aktaran Işık, "Ramazan ayındayız malum. Akşamları da iftar ve sahurda artık elimizden ne gelirse patates doğrarız, soğan doğrarız, insanlara yemek dağıtırız" ifadelerini kullandı. Işık, yardım etme duygusunun çok önemli olduğunu belirterek, ramazanda depremzedelerin biraz olsun yüzlerini güldürmeyi amaçladıklarını söyledi. Bir daha böyle acıların yaşanmamasını temenni eden Işık, "Rabb'im beni bir daha böyle deprem bölgelerinde tıraşa göndermesin. Bu ikinci deprem bölgem" dedi.

Yardım topluyor

Özcan Işık, bir yıldır da yardım amacıyla ikinci el kitapları toplayarak Sivas ve Van'daki köy okullarına gönderdiğini anlattı. Kahramanmaraş'ta depremde yıkılan bir okulun kütüphanesi için de bir yardım derneği vasıtasıyla kitap gönderdiğini aktaran Işık, daha sonra deprem bölgesindeki insanlara faydası olsun diye topladığı kitapları satmaya başladığını dile getirdi. Işık, "Çok şükür insanımız da buna kayıtsız kalmadı. Toplanan yardımlar deprem bölgesine gidecek deyince 'Çok güzelmiş' diyorlar ve 20 lira verecekken 50 lira veriyorlar. Ben de bu yardımları topluyorum" diye konuştu. Özcan Işık, topladığı kitap gelirlerini deprem bölgesinde gerekli yerlere vereceğini sözlerine ekledi. **AA**

12 KALEM LABORATUVAR MALZEMESİ TEMİNİ
İSTANBUL ÜNİVERSİTESİ İSTANBUL TIP FAKÜLTESİ DEKANLIĞI

12 KALEM LABORATUVAR MALZEMESİ TEMİNİ mal alımı 4734 sayılı Kamu İhale Kanununun 19 uncu maddesine göre açık ihale usulü ile ihale edilecek olup, teklifler sadece elektronik ortamda EKAP üzerinden alınacaktır. İhaleye ilişkin ayrıntılı bilgiler aşağıda yer almaktadır:

İKN : **2023/296796**

1-İdarenin

a) Adı : **İSTANBUL ÜNİVERSİTESİ İSTANBUL TIP FAKÜLTESİ DEKANLIĞI**

b) Adresi : **İstanbul Tıp Fakültesi Dekanlığı Satınalma Müdürlüğü 34094 FATİH/İSTANBUL**

c) Telefon ve faks numarası : **2124142000-2124142138 - 2126351193-2124142025**

ç) İhale dokümanının görülebileceği ve e-imza kullanılarak indirilebileceği internet sayfası : https://ekap.kik.gov.tr/EKAP/

2-İhale konusu mal alımın

a) Adı : **12 KALEM LABORATUVAR MALZEMESİ TEMİNİ**

b) Niteliği, türü ve miktarı : **12 KALEM Ayrıntılı bilgiye EKAP'ta yer alan ihale dokümanı içinde bulunan idari şartnameden ulaşılabilir.**

c) Yapılacağı/teslim edileceği yer : **İ.Ü. İstanbul Tıp Fakültesi Dekanlığı / Taşınır Kayıt ve Kontrol Birimi / Kit - Kimyasal Ambarı Deposu**

ç) Süresi/teslim tarihi : **Sözleşmenin imzalandığı tarihten itibaren 31.12.2023 tarihine kadar ilgili birimin isteği doğrultusunda partiler halinde, ilgili birimin siparişinden sonra 20 (Yirmi) takvim günü içerisinde, sözleşmeye ve teknik şartnameye uygun olarak İstanbul Tıp Fakültesi Taşınır Kayıt Kontrol Birimi - Kit Kimyasal Ambarı Deposuna teslim edilecektir. Ayrıca yüklenici son teslim günü kalan malların tamamı hastanenin yazılı talebini beklemeksizin teslim etmek zorundadır. Detaylar teknik şartnamede belirtilmiştir**

d) İşe başlama tarihi : **Sözleşmenin imzalandığı tarihten itibaren işe başlanır.**

3-İhalenin

a) İhale (son teklif verme) tarih ve saati : **03.04.2023 - 10:30**

b) İhale komisyonunun toplantı yeri (e-tekliflerin açılacağı adres) : **İstanbul Üniversitesi İstanbul Tıp Fakültesi Fizik Tedavisi Binası 1. Kat İhale Salonu Çapa - Fatih / İSTANBUL**

4. İhaleye katılabilme şartları ve istenilen belgeler ile yeterlik değerlendirmesinde uygulanacak kriterler:

4.1. İsteklilerin ihaleye katılabilmeleri için aşağıda sayılan belgeler ve yeterlik kriterleri ile fiyat dışı unsurlara ilişkin bilgileri e-teklifleri kapsamında beyan etmeleri gerekmektedir.

4.1.1.3. İhale konusu malın satış faaliyetinin yerine getirilebilmesi için ilgili mevzuat gereğince alınması zorunlu izin, ruhsat veya faaliyet belgesi veya belgelerine ilişkin bilgiler:

Yerli malı teklif edecek istekliler; üreticinin kayıtlı olduğu TOBB veya TESK'e bağlı oda\borsa tarafından düzenlenen Yerli Malı Belgesini ihale dosyasında teklifi ile birlikte sunmalıdır.

4.1.2. Teklif vermeye yetkili olduğunu gösteren bilgiler;

4.1.2.1. Tüzel kişilerde; isteklilerin yönetimindeki görevliler ile ilgisine göre, ortaklar ve ortaklık oranlarına (halka arz edilen hisseler hariç)/üyelerine/kurucularına ilişkin bilgiler idarece EKAP'tan alınır.

4.1.3. Şekli ve içeriği İdari Şartnamede belirlenen teklif mektubu.

4.1.4. Şekli ve içeriği İdari Şartnamede belirlenen geçici teminat bilgileri.

4.1.5 İhale konusu alımın tamamı veya bir kısmı alt yüklenicilere yaptırılamaz.

4.2. Ekonomik ve mali yeterliğe ilişkin belgeler ve bu belgelerin taşıması gereken kriterler:

İdare tarafından ekonomik ve mali yeterliğe ilişkin kriter belirtilmemiştir.

4.3. Mesleki ve teknik yeterliğe ilişkin belgeler ve bu belgelerin taşıması gereken kriterler:

4.3.1. Tedarik edilecek malların numuneleri, katalogları, fotoğraflarına ilişkin bilgiler ile teknik şartnameye cevapları ve açıklamaları:

1. İstekliler 2, 3, 4, 6, 7, 8 nolu kalemler için; İhale komisyonunca değerlendirilmek üzere, numuneyi ihale sonrası 3 (Üç) iş günü içerisinde teslim tutanağıyla birlikte teslim etmelidirler. Teslim edilen numuneler, üzerinde ihale ve istekli bilgileri ile ihaledeki kalem sırası ve adı belirtilmek üzere üzerine etiket yapıştırılarak, dizi pusulasına bağlanarak sunulacaktır, detaylar teknik şartnamededir.. Yapılan numune değerlendirmesinde numunenin uygun olup olmadığı beliritilerek, kullanım ömrü dikkate alınarak en az bir adet numunenin 13.06.2019 tarihli ve 30800 sayılı Resmi Gazete'de yayınlanan yönetmelik doğrultusunda kurul ya da yargı kararları üzerine yeniden değerlendirilmesi açısından muhafaza edilecektir.

2. İstekliler 1, 2, 3, 4, 5, 6, 7, 8 nolu kalemler için; malzemelerin teknik şartnameyeuygunluğunun gösterilmesi amacıyla şartnamadeki tüm özellikleri taşıyan, ürünlerin markasını gösterenfirma üretim kataloğunu firma kaşesi basılarak ihale sonrası 3 (Üç) işgünü içerisinde ilgili birime teslim edecektir.

4.3.2. İsteklinin teklifi kapsamında sunması gerektiği İdari Şartnamenin 7nci maddesi dışındaki maddeleri ile teknik şartnamede belirtilen aşağıdaki belgeler:

Tüm Kısımlar

Belge Adı	Açıklama
Ürün Takip Sitemi (ÜTS)'den ürün kodu	Tüm kalemler için; T.C. Sağlık Bakanlığı Ulusal Bilgi Bankası(TITUBB)'ndan veya Ürün Takip Sistemi (ÜTS)'den ürünün kodunu ve Sağlık Bakanlığınca onaylı olduğunu gösterir belgeleri ihale dosyasında teklifi ile birlikte sunmalıdır.
Firmanın Bayi, Anabayi yada Tedarikçi kodunu gösterir belge	Tüm kalemler için; T.C. Sağlık Bakanlığı Ulusal Bilgi Bankası(TITUBB)'ndan veya Ürün Takip Sistemi (ÜTS)'den onaylı FİRMA BAYİ veya ANA BAYİ veya TEDARİKÇİ koduna sahip olduğunu gösterir belgeleri ihale dosyasında teklifi ile birlikte sunmalıdır.
Kapsam dışı beyanı	1, 2, 3, 4, 5, 6, 7, 8 nolu kalemler için; UBB kapsamında değilse "kapsam dışı beyanı" nı, ihale dosyasında teklifi ile birlikte sunmalıdır.
Kapsam dışı beyanı veya CE veya FDA belgesi	9, 10, 11 nolu kalemler için; UBB kapsam dışı olan ürünler için kapsam dışı beyanı veya CE veya FDA belgesini ihale dosyasında sunmalıdır.
TSE veya CE veya CE uygunluk beyanı veya FDA belgesi	12 nolu kalem için; UBB kapsam dışı olan ürünler için firma TSE veya CE veya CE uygunluk beyanı veya FDA belgelerinden birini sunmalıdır.

5. Ekonomik açıdan en avantajlı teklif sadece fiyat esasına göre belirlenecektir.

6. İhale yerli ve yabancı tüm isteklilere açık olup yerli malı teklif eden istekliye ihalenin tamamında **% 15 (yüzde on beş)** oranında fiyat avantajı uygulanacaktır.

7. İhale dokümanı EKAP üzerinden bedelsiz olarak görülebilir. Ancak, ihaleye teklif verecek olanların, e-imza kullanarak EKAP üzerinden ihale dokümanını indirmeleri zorunludur.

8. Teklifler, EKAP üzerinden elektronik ortamda hazırlandıktan sonra, e-imza ile imzalanarak, teklife ilişkin e-anahtar ile birlikte ihale tarih ve saatine kadar EKAP üzerinden gönderilecektir.

9. İstekliler tekliflerini, her bir iş kaleminin miktarı ile bu iş kalemleri için teklif edilen birim fiyatların çarpımı sonucu bulunan toplam bedel üzerinden teklif birim fiyat şeklinde verilecektir. İhale sonucunda, üzerine ihale yapılan istekli ile birim fiyat sözleşme imzalanacaktır.

10. Bu ihalede, kısmı teklif verilebilir.

11. İstekliler teklif ettikleri bedelin %3'ünden az olmamak üzere kendi belirleyecekleri tutarda geçici teminat vereceklerdir.

12. Bu ihalede elektronik eksiltme yapılmayacaktır.

13. Verilen tekliflerin geçerlilik süresi, ihale tarihinden itibaren **120 (YüzYirmi)** takvim günüdür.

14.Konsorsiyum olarak ihaleye teklif verilemez.

15. Diğer hususlar:

Teklif fiyatı ihale komisyonu tarafından aşırı düşük olarak tespit edilen isteklilerden Kanunun 38 inci maddesine göre açıklama istenecektir.

GÜVENCEM SİZLERSİNİZ!

CHP Genel Başkanı Kemal Kılıçdaroğlu ve İBB Başkanı Ekrem İmamoğlu, 'Bağcılar İBB Kadın Merkezi' ve Bağcılar Ebubekir Meydanı'nın açılışında konuştu. İmamoğlu ile birlikte Mansur Yavaş'ın da cumhurbaşkanı yardımcılığına aday olduğunu hatırlatan Kılıçdaroğlu, "Benim tek güvencem, bu ülkenin insanları, sizlersiniz. Birlikte hak, hukuk, adalet için mücadele edeceğiz" dedi. İBB Başkanı İmamoğlu ise "Milletin aklını dinleyen, güzel iş yapıyor. Kendi aklını millete dayatan da millete sıkıntı ve zulüm çektiriyor" diye konuştu

İstanbul Büyükşehir Belediyesi'nin (İBB) Bağcılar'a kazandırdığı 'İBB Kadın Merkezi' ve Ebubekir Meydanı'nın açılışları, 13. Cumhurbaşkanı adayı, CHP Genel Başkanı Kemal Kılıçdaroğlu ve İBB Başkanı Ekrem İmamoğlu'nun katılımlarıyla gerçekleştirildi. CHP İstanbul İl Başkanı Canan Kaftancıoğlu, milletvekilleri ve belediye başkanları da açılış töreninde, Kılıçdaroğlu ve İmamoğlu'na eşlik etti. Meydana konumlandırılan kapalı pazar yerinde, coşkulu bir vatandaş topluluğu önünde yapılan açılış töreninde Kılıçdaroğlu ve İmamoğlu, birer konuşma yaptı.

Ayrım yapmayacağız

Millet İttifakı'nın Cumhyurbaşkanı Adayı Kemal Kılıçdaroğlu, "Ne için iktidar?" sorusunu sorarak, "Kadın erkek eşitliği için iktidar. Her evde huzurun ve bereketin olması için iktidar. Adalet için iktidar. Hukuk için iktidar. İnsanlar için iktidar. Dezavantajlı gruplar için iktidar. Başı açık, başı kapalı. Ayrımını ortadan kaldırmak için iktidar. Kucaklaşmak için iktidar, kavga etmemek için iktidar. Her evde huzurun bereketin olması için iktidar. Evet iktidar, halk için iktidar. Millet için iktidar. Başı açık-kapalı ayrımını ortadan kaldırmak için, kucaklaşmak için, halk için, millet için iktidar" cevabını verdi. İstanbul'u da Bağcılar'ı da sevdiğini belirten Kılıçdaroğlu, "Bağcılar'da oyumuzun düşük olduğunu biliyorum. Ama kimse endişelenmesin. Oy versin, vermesin; nasıl Ekrem Başkan hiçbir ayrım yapmıyorsa, Türkiye'yi yönetirken de hiçbir ayrım yapmayacağız, herkesi kucaklayacağız. Bizim kitabımızda ayrımcılık yoktur. Herkes bilsin" diye konuştu.

Engeller kalkacak

"Harcadığımız her kuruşun hesabını millete vereceğiz. Kul hakkını gözeteceğiz. Atama bekleyen öğretmenleri, Ferhat ile Şirin'in buluştuğu gibi öğrencileriyle buluşturacağız" diyen Kılıçdaroğlu, "Ziraat mühendislerimize görev vereceğiz. Hiç kimse aç ve açıkta kalmayacak. Bütün mücadelemiz bunun için. Ekrem Başkan, İstanbul Büyükşehir Belediye Başkanı. İstanbul'a hizmet veriyor. Ama Ekrem Başkan'la beraber bütün başkanlarımız, depremde soluğu hemen deprem bölgesinde aldılar. Herkese hizmet veriyorlar. Hiçbir ayrımcılık yapmıyorlar. Osmanlı'nın başkenti İstanbul, hepimizin göz bebeği ve kadim bir şehir. İstanbul Büyükşehir Belediye Başkanı Ekrem İmamoğlu, Allah nasip ederse cumhurbaşkanı yardımcısı olarak da görevini yapacak. O zaman İstanbul'a hizmet ederken önüne konan bütün engelleri tek tek kaldıracak ve 'Hedef İstanbul, hedef Türkiye, hedef büyüme, hedef kalkınma' diyecek. Bunların hepsini gerçekleştirecek. İkinci cumhurbaşkanı yardımcımız Mansur Yavaş. Elinden gelen bütün gücü gösterecek. Neden Ekrem İmamoğlu, neden Mansur Yavaş? Bizim tarihimizde iki önemli başkent var. Osmanlı'nın başkenti İstanbul, Cumhuriyet'in başkenti Ankara. Demek ki ikinci başkenti yöneten güç, iki başkenti yöneten aktör aynı zamanda Cumhuriyet'in en önemli yılında, yani 100. yılında cumhurbaşkanı yardımcısı olarak görev yapacaklar. İki başkente de iki kadim kente de hizmet verecekler" ifadelerini kullandı.

Millete sözüm var

Konuşmasında İstanbullulara seslenen Kılıçdaroğlu, "Zor durumda olduğunuzu, geçim sıkıntısını, işsizliği biliyorum. Malı götürenleri de çok iyi biliyorum. Benim bu millete sözüm var. Haksız olarak alınan, Hazine'den çalışan 418 milyar doları alacağım ve bu milletin cebine koyacağım. Bana karşı çıktıklarını biliyorum, 'Kılıçdaroğlu gelmesin' diye çaba harcadıklarını biliyorum. Büyük mücadeleler verdiklerini de veriyorum. Benim tek güvencem, bu ülkenin insanları, sizlersiniz. Birlikte hak, hukuk, adalet için mücadele edeceğiz. Emin olun bunu gerçekleştireceğiz. Ekrem Başkan uzun yıllardır İstanbul'da yapılamayanı yaptı. Hiçbir ayrım yapmadan, herkesi kucaklayarak hizmet yaptı. Göreceksiniz aynı hizmeti hem İstanbul hem Türkiye için yapacak. Hepinizin huzurunda onu yürekten kutluyorum."

Artık o zaman geldi

Konuşmasının başında vatandaşların Ramazan ayını tebrik eden İBB Başkanı Ekrem İmamoğlu ise "Ramazan ayı, hepimize en güzel duyguları yaysın. Ramazan: merhamet, kardeşlik, dayanışma, yardımlaşma ayıdır. Böylesi maneviyatı yüksek bir ayda buluşmak, benim için çok kıymetli. Ramazan ayı, başkasının derdini kendi derdin bilmek demektir. Tam da güzel toprakların, o duygularına uygun bir duygudur bu. Ama bu başkalarının derdini kendi derdin bilme karakterini, ne yazık ki son yıllarda bir kısım unuttuk. Ortak bir kaderi paylaşan kardeşler olduğumuzu, ancak deprem gibi büyük felaket anlarında hatırlıyor, ama ne yazık ki sonrasında yine yavaş yavaş unutuyoruz. Yani bizler, bu anları, on binlerce insanımızı kaybettiğimizde ya da en acı anlarımızda hatırlayacak insanlar mıyız? Asla. Böyle değiliz. Onun için, bütün kalbimle, bu sefer farklı olmasını yürekten diliyorum" dedi. "Bu asil karakterimizden asla vazgeçmeyelim istiyorum" diyen İmamoğlu, "Bu ülkeyi, bu milleti, artık halden anlayanlar, herkesin derdiyle dertlenenler, insanını ayırt etmeden, insanının yoksun haline koşanlar yönetsin. Artık o zaman geldi diye düşünüyorum" diye konuştu. **HABER MERKEZİ**

KOÇ ÜNİVERSİTESİ HASTANESİ

KOÇ ÜNİVERSİTESİ HASTANESİ PERSONEL DAHİL TEST BAŞI İMMÜNOHİSTOKİMYA CİHAZI İHALESİ

İhale Kayıt Numurası : 2023/03-1127

1-İdarenin

a) Adresi : Koç Üniversitesi Hastanesi, Davutpaşa Caddesi No:4 34010 Topkapı, İstanbul, Türkiye

b) Telefon iletişim numarası : 0 850 250 8 250

c) Elektronik posta adresi : msaihale@kuh.ku.edu.tr

2-İhale konusu mal/hizmetin

a) Niteliği, türü ve miktarı : PERSONEL DAHİL TEST BAŞI İMMÜNOHİSTOKİMYA CİHAZI İHALESİ

b) Teslim yeri : Koç Üniversitesi Hastanesi

3-İhalenin

a) Yapılacağı yer : Koç Üniversitesi Hastanesi 1P Büyük Toplantı Salonu

b) Son teklif verme tarihi ve saati : 03/04/2023 Saat 17:00

c) İhale tarihi ve saati : 04/04/2023 Saat 14:00

d) İhale türü : Açık İhale

4 - İhaleye katılabilme şartları ve istenilen belgeler ile yeterlik değerlendirmesinde uygulanacak kriterler ihale dökümanlarında belirtildiği gibidir.

5- Ekonomik açıdan en avantajlı teklif fiyat esasına ve değerlendirmeye göre belirlenecektir.

6- İhale dokümanı, Satın Alma Biriminden veya web sitesinden (https://kuh.ku.edu.tr/tr/page/ihaleler/acik-ihaleler) tedarik edilebilir. İhaleye katılım için Koç Üniversitesi Hastanesi Yapı Kredi Bankası Esentepe Şubesi nezdinde bulunan **TR71 0006 7010 0000 0095 5007 52** nolu hesabına **50 TL** yatırıldığına ilişkin dekont ihale zarfının içinde bulunmalıdır. **Doküman satış bedeli yalnızca bankaya yatırılmaktadır. Makbuz karşılığı elden ödeme alınmamaktadır.**

7- Teklif ve ilgili belgeler kapalı zarf ile ihale son teklif verme tarih ve saatine kadar Koç Üniversitesi Hastanesi Satın Alma Birimi Maltepe Mah. Davutpaşa Cad.No:4 Zeytinburnu adresine elden teslim edilebileceği gibi, aynı adrese iadeli taahhütlü posta vasıtasıyla da gönderilebilir.

Resmi ilanlar www.ilan.gov.tr'de Basın: (1801124)

BİTİRMEK BİZE NASİP OLDU

KONUŞMASINDA Kılıçdaroğlu'na, "Saygıdeğer Cumhurbaşkanım" şeklinde hitap eden İmamoğlu, açılışı yapılan meydan hakkında, "Buranın bizden önceki dönem temeli atılmıştı. Bize bitirmek nasip oldu. Başlatanlara yürekten teşekkür ediyorum. Ortak aklın nimeti başka bir şey. Şimdi bakınca gurur duyuyorum. Belki de o pazarcı kardeşim buralardadır, bilmiyorum. Bir pazarcı kardeşimiz koşarak geldi ve dedi ki, 'Başkanım, biz burada, açık şekilde tasarlanmış pazar yerinde hizmetimizi, vatandaşımıza sağlıklı veremeyiz. Bunun üstünü kapatmalısınız. Bu kadar güzel bir meydan, güzel bir ortam ama burada pazar olduğu gün, burası rüzgardan, şundan, bundan çok etkilenir.' Döndüm arkadaşlarıma aynen şu cümle söyledim: 'Beyefendi haklı söylüyor, haklı konuşuyor. Hemen buraya en modern şekliyle bir kapalı pazarı ekleyip tasarlayıp bitireceksiniz.' Çok güzel görünüyor şu anda. Aslında mesele şu: Milletin aklını dinleyen, güzel iş yapıyor. Kendi aklını millete dayatan da millete sıkıntı ve zulüm çektiriyor. Bu kadar net" şeklinde konuştu.

BU İYİLİK UNUTULMAZ

Diyanet İşleri Başkanı Prof. Dr. Ali Erbaş, Kafkas Müslümanları İdaresi Başkanı Allahşükür Paşazade ile İstanbul'da görüştü. İstanbul İl Müftülüğünde gerçekleşen görüşmede, Türkiye'nin tarihin gördüğü en büyük depremlerden birini yaşadığını dile getiren Diyanet İşleri Başkanı Erbaş, "Çok büyük bir afet ama elhamdülillah Türkiye güçlü, büyük bir ülke. Allah sizden razı olsun. Azerbaycan ilk günden itibaren arama kurtarma ekipleri ile birlikte, işte bütün Azerbaycanlı kardeşlerimiz, başta Cumhurbaşkanı İlham Aliyev olmak üzere, Allah sizden razı olsun. İlk gün hemen aramanız, bize dua etmeniz, başsağlığı dilemeniz, bunlar unutulmayacak konular" dedi.

Kardeşliğimiz baki

Depremlerde vefat edenler için başsağlığı dileklerini ileten Kafkas Müslümanları İdaresi Başkanı Paşazade, iki ülke arasındaki kardeşliğe vurgu yaparak, Türkiye'nin acısının Azerbaycan'ın acısı olduğunu belirtti. Depremde şehit olanlar ve Türkiye'de, Azerbaycan'da vatan uğrunda şehit olanlara Allah'tan rahmet dileyen Paşazade, vefat edenler için dua etti. Devlet ve millet olarak tüm Azerbaycan'ın depremin ilk anından itibaren Türkiye'nin yanında olduğunu anlatan Paşazade, "Azerbaycan halkı sizin yanınızdadır. Kardeşliğimiz baki olsun" dedi. DHA

400 bin konut mağduru var!

Türkiye Konutla Dolandırılan Hak Sahipleri Platformu üyeleri Bakırköy Adliyesi önünde toplanarak basın açıklaması yaptı. Tüketici Konfederasyonu Başkanı Aydın Ağaoğlu adliye önünde yaptığı açıklamada "Bugün Türkiye'de 400 bin civarında konut mağduru var. Gereken tedbirler alınmadığı için bugün yüzbinlerce kişi konut alalım derken dolandırılmış durumda" dedi

TÜRKİYE Konutla Dolandırılan Hak Sahipleri Platformu bugün Bakırköy Adliyesi önünde toplanarak basın açıklaması yaptı. Yaklaşık 200 mağdurun yer aldığı eyleme milletvekilleri ve Tüketici Konfederasyon Başkanı Aydın Ağaoğlu da katıldı. Adliye binası önünde toplanan kişiler sloganlar attı. Basın açıklamasında mağdurların talepleri dile getirilirken CHP İstanbul Milletvekili Gürsel Tekin, HDP İstanbul Milletvekili Züleyha Gülüm ve Tüketici Konfederasyon Başkanı Aydın Ağaoğlu da konuşma yaptı.

Yargı yavaş işliyor

Adliye önünde konuşan Tüketici Konfederasyon Başkanı Aydın Ağaoğlu, "Bugün Türkiye'de 400 bin civarında konut mağduru var. Bunun altında yatan sebep tüketici kanununun uygulanmamasıdır. Tüketici kanununu uygulamakla yükümlü olan Ticaret Bakanlığımız gereken tedbirleri alsaydı bir tane mağdur olmazdı. 2014'te yürürlüğe giren tüketicinin korunması hakkındaki kanun, teminat verilmesine veya tamamlama sigortası yapılmasını, tapudan satışları şart koşmasına rağmen 2014'ten önce yürürlükte olan 4077 sayılı yasada bakanlığın izni ve bakanlığın ön göreceği teminatın tüketicilere sunulmasını düzenlemesine rağmen bunlar yapılmadı. Gereken tedbirler alınmadığı için bugün yüzbinlerce kişi konut alalım derken dolandırılmış durumda. Yargının işleyiş sistemindeki yavaşlık da çözüme ulaşmada zorluk oluşturuyor" dedi.

Adalet bekliyoruz

Türkiye Konutla Dolandırılan Hak Sahipleri Platformu Başkanı ve aynı zamanda mağdurlardan biri olan Özlem Hanelci de konuşmasında, "Yaklaşık 12 seneden beri konut mağduriyetimiz devam ediyor. Mecliste komisyonlar kurduduk fakat hiçbir şekilde bakanlıklar hala çalışma yapmamaktadır. Adalet bekleyişimiz devam ediyor, artık bizi görmelerini talep ediyoruz" dedi. Mağdurlara destek amacıyla adliye önüne gelen CHP İstanbul Milletvekili Gürsel Tekin, "Bunun bir an önce hukuken çözülmesi lazım. Bu işin suç unsurlarının hiçbir tanesinin hakkında soruşturma açılmaması enteresan bir durum. Bu soruşturma açıldığı zaman ben inanıyorum ki haklı ve haksız ayrıştırılacak" diye konuştu. **DHA**

Soruşturma tamamlandı

TSK'nın Irak'ın kuzeyindeki askeri harekatları sırasında geçiş noktalarına mayınlı tuzaklama faaliyetlerinde bulunduğu belirlenen ve keşif yapmak için geldiği İstanbul'da sahte kimlikle yakalanan terörist Mehdi Mıhçı hakkındaki soruşturma tamamlandı

İSTANBUL Cumhuriyet Başsavcılığı Terör ve Örgütlü Suçlar Bürosunca hazırlanan iddianamede, terör örgütü PKK/KCK'nın silahlı yapılanması, örgütün her alanda görev yapabilecek kişileri seçip siyasi ve askeri anlamda uzun süre profesyonel eğitim verdiği sözde "özel kuvvetler" adı altındaki birimi ve bu eğitimin devrelerine yer verildi. Örgütün faaliyetlerinin deşifre edilmesi ve engellenmesine yönelik yapılan çalışmalarda, "Xalit Seydo Botan Gewer Gever" kod adlı sanık Mehdi Mıhçı'nın örgütten aldığı talimatla inisiyatif alarak sansasyonel nitelikte eylem yapabileceği değerlendirilen yapılanma içerisinde faaliyet gösterdiği aktarılan iddianamede, Mıhçı'nın 2015-2016 yıllarında sözde özel kuvvetler birimi Pozantı şehitleri devresinde temel devre eğitimini alarak metropollere fedai tarzda eylem yapmak amacıyla bekletilen hazır kadrolardan olduğu yönünde istihbarı bilgiler elde edilmesi nedeniyle hakkında soruşturmaya başlandığı bildirildi.

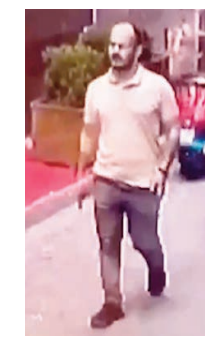

Kazır kadroda görevli

Sanık Mehdi Mıhçı'nın 2014 yılında PKK/KCK silahlı terör örgütüne katıldığı, kendisine örgüt içerisinde gizliliği sağlamak amacıyla "Botan Gever Xalit Seydo" kod adının verildiği aktarılan iddianamede, silahlı ve ideolojik eğitim alan sanığın örgütün hiyerarşik yapısına dahil olduğu ve örgüt üyesi olarak faaliyetlerine başladığı belirtildi. İddianamede, sanığın eğitim sonrası Irak'ın kuzeyi içerisinde farklı yerlerde bulunan sözde "özel kuvvetler" olarak metropollere fedai tarzı eylem yapmak amacıyla bekletilen hazır kadrolarda görevlendirildiği, bu taburlarda silahlı terör örgütünün emir ve talimatları doğrultusunda terör faaliyetlerinde bulunduğu anlatıldı. Sanığın, Türk Silahlı Kuvvetlerinin, sınırlarını, vatandaşlarını ve bekasını korumak için, Irak'ın kuzeyindeki askeri harekatları sırasında geçiş noktalarına mayınlı tuzaklama faaliyetlerinde bulunduğu ifade edildi.

500 top kumaş lazım!

Sahte kimlikle Ağrı üzerinden Türkiye'ye gelen sanığın, işbirlikçi Mahmut Kaplan'a ulaşıp şifreli mesaj olan "Bana 500 top kumaş lazım" dediği, Kaplan'ın "270 top var" yanıtını vermesi üzerine irtibat kurdukları aktarılan iddianamede, sanığın Kaplan sayesinde saklandığı ve keşif çalışması için kalabalık yerleri araştırdığı vurgulandı. İddianamede, araştırmalar sonucunda Mıhçı'nın PKK/KCK silahlı terör örgütünün üst düzey elebaşlarından Murat Karayılan ile birlikte aynı karede yer aldığı, hakkındaki ifadelere göre örgütün sözde "özel kuvvetler" yapılanması içerisinde yönetici konumunda olabileceğine dair kuvvetli şüphenin bulunduğu ifade edildi. Mıhçı'nın 7 Ağustos 2022'de Fatih'teki bir kafede yakalandığı ve sahte kimlik ibraz ettiği, Kağıthane'nin Çağlayan Mahallesi'ndeki bir pansiyonda kayıtsız olarak kaldığı, tabelası bulunmayan pansiyonun özellikle bilen bir şahıs tarafından yönlendirilmek ve tarif edilmek suretiyle bulunabilecek yer olduğu belirtildi. Başsavcılık tarafından onaylanan iddianame, İstanbul 22. Ağır Ceza Mahkemesi tarafından kabul edildi. Sanıkların yargılanmasına 10 Mayıs'ta başlanacak. **AA**

27 MART- 2 NİSAN BURÇ YORUMLARI

damgaweb@gmail.com
Çilem BEYAZ
BURÇ YORUMLARI

KOÇ VE YÜKSELEN KOÇ BURCU; Maftaya yoğun görüşmelerle başlıyor olacaksınız. Ticari yeni girişimler ve iş görüşmeleri, eğitim, yakın çevre ve aile konularında yoğun iletişim ve koşturma halinde olabilirsiniz. Bu hafta ev almak, taşınmak gibi konularınız gündeme gelebilir yeni yerler araştırmaya girebilirsiniz.

BOĞA VE YÜKSELEN BOĞA BURCU: Maddi konular gündeminizde olacak. Sizin veya partnerinizin sürpriz bir ortaklık ve ani gelişen projeleri olabilir. Bu hafta estetik ve güzellik konularında kendinize daha çok zaman ayırmak isteyebilirsiniz. Geçmiş konularını fazla düşünmek sizi yoruyor zihniniz arka planda fazla çalıyor yoğun baş ağrıları yaşabilirsiniz.

İKİZLER VE YÜKSELEN İKİZLER: Haftaya ay sizin burcunuzda başlıyor, yoğun iletişim halinde olmakla beraber artık ne isteyip ne istemediğine karar vereceksin. Fevri karar vermen gerekiyor. İçsel olarak bir süredir hak ettiğin değeri göremediğini düşünebilirsin az sabır bitiyor. Arka da dönen olaylar bu hafta ortaya çıkabilir. İlişkiniz de sürpriz gelişmeler olabilir.

YENGEÇ VE YÜKSELEN YENGEÇ: Haftaya gergin başlarken hafta ortalarına doğru aile büyükleri veya sizden büyük kişilerin desteğiyle yavaş yavaş hayallerine adım atıyorsun. Sakarlıklara ve sakatlıklara bu hafta dikkat edersen şanlı ve güzel fırsatlar, ani sürpriz gelişmeler seni bekliyor. Beklediğiniz maddi paralar gelebilir. Sağlık olarak mide problemleri yaşayabilirsiniz.

ASLAN VE YÜKSELEN ASLAN: Bu hafta sosyal çevre ve arkadaşlarınla yoğun iletişim halinde olacaksın. Arsa, emlak konularında şanslısınız eğer bir davalık durumunuz da varsa sizin için olumlu gelişmeler olabilir. Yeni eğitimler uzak yerlere seyahat veya taşınma konuşmaları yapabilirsiniz. Kariyer alanında sürpriz bir teklif yükseliş olabilir.

BAŞAK VE YÜKSELEN BASAK BURCU; Haftaya iş ve aile arasında kalabilirsiniz. Annenizin sağlık sorunları olabilir. bu hafta psikolojik olarak kafa karışıklığı olabilir. Ortak gelirleriniz, miras gibi konularınız da farklı yatırımlar yeni kaynaklar arayışına girebilirsiniz. Uzak yerlere seyahat, medya, yurtdışı yatırımlar ve yurtdışı kaynaklı yatırımcılarla sürpriz iş kapıları açılabilir.

TERAZİ VE YÜKSELEN TERAZİ: Bu hafta mahkemeler, ortaklıklar veya ortak gelirlerin mirasların gündemde olacağı bir hafta. Kariyer konularında sorunlar yaşayabilirsiniz fikir anlaşmazlığı olabilir, yanlış anlaşılmalar yaşabilirsiniz. Eşiniz veya ortağınızla yapacağınız görüşmeler de sert konuşmalar yaşayabilirsiniz.

AKREP VE YÜKSELEN AKREP BURCU: Sevgili akrepler bu hafta sağlık sorunlarınızı çözümlemek için yeni tedavi yöntemleri denemek isteyebilirsiniz. Geçmiş konular, aile bireylerinden duyacağınız haberler sizi üzebilir. İş hayatınızda değişimler yaşayabilirsiniz yeni iş teklikleri gelebilir. Sürpriz evlilik teklifleri, evliler 2. çocuk müjdesi alabilirsiniz.

YAY VE YÜKSELEN YAY BURÇLARI: Haftaya koşturmalı bol konuşmalı başlıyorsunuz. İkili ilişkilerinizde konuşmalar gereğinden fazla büyüyebilir. Ödemeler, kredi, nafaka gibi konularda gecikme, ertelenme söz konusu olabilir. Mayıs ayına kadar aile içerinde sağlık, hastalık gibi konular gündeme gelebilir. Hobilerinizi işe dönüştürme vakti...

OĞLAK VE YÜKSELEN OĞLAK BURCU: Haftaya sağlık konularında başlıyorsunuz. Rutinlerinizi değiştirebilirsiniz. İlişkilerinizde ciddi konuşmalar sinirlenmenize sebep olabilir. aile içerisindeki sorunlar gereksiz yere büyüyebilir.Yeni yatırımlar toprak arsa konularında yeni gelişmler olabilir.

KOVA VE YÜKSELEN KOVA BURCU: Haftaya aşk konuşmalarıyla başlarken , hafta ortalarına doğru yakın akrabalarınızın sağlık sorunlarıyla ilgilenebilirsiniz. İş alanlarında değişimler ve yeni tekliflerin geleceği hafta olabilir. Araç alım – satımı yapabilirsiniz. Kardeşleriniz yeni işlere başlayabilir.

BALIK VE YÜKSELEN BALIK: Hafta aile yuva konularında başlıyorsunuz. Aile içerinde maddi konular, yatırımlar ve yeni girişimlerle ilgili fikir alışverişinde bulunabilirsiniz. Yeni sürpriz ortaklıklar ilişkiler de ani gelişmeler olabilir. Mümkünse bu hafta büyük konuşmalar yapmamalı. Hafta ortasında partnerinizle yanlış anlaşılmalardan kaynaklı sorunlar yaşayabilirsiniz.

İŞ ELBİSESİ SATIN ALINACAKTIR
İ.Ü İSTANBUL TIP FAKÜLTESİ DEKANLIĞI

İŞ ELBİSESİ TEMİNİ mal alımı 4734 sayılı Kamu İhale Kanununun 19 uncu maddesine göre açık ihale usulü ile ihale edilecek olup, teklifler sadece elektronik ortamda EKAP üzerinden alınacaktır. İhaleye ilişkin ayrıntılı bilgiler aşağıda yer almaktadır:

İKN : **2023/269878**
1-İdarenin
a) Adı : **İ.Ü İSTANBUL TIP FAKÜLTESİ DEKANLIĞI**
b) Adresi : **İ.Ü. İstanbul Tıp Fakültesi Dekanlığı Satınalma Müdürlüğü Çapa FATİH/İSTANBUL**
c) Telefon ve faks numarası : **0212 414 20 00 - 0212 414 21 38 - 0212 414 20 25**
ç) İhale dokümanının görülebileceği ve e-imza kullanılarak indirilebileceği internet sayfası : https://ekap.kik.gov.tr/EKAP/
2-İhale konusu mal alımın
a) Adı : **İŞ ELBİSESİ TEMİNİ**
b) Niteliği, türü ve miktarı : **9 KALEMAyrıntılı bilgiye EKAP'ta yer alan ihale dokümanı içinde bulunan idari şartnameden ulaşılabilir.**
c) Yapılacağı/teslim edileceği yer : **İ.Ü. İstanbul Tıp Fakültesi Dekanlığı Sarf Malzeme Ambarı veya Birim deposu**
ç) Süresi/teslim tarihi : **Sözleşmenin imzalandığı tarihten itibaren ilgili birimin isteği doğrultusunda tek seferde, birimin siparişinden sonra en geç 45 takvim günü içinde sözleşmeye ve teknik şartnameye uygun olarak İ.Ü. İstanbul Tıp Fakültesi Dekanlığı Sarf Malzeme Ambarına teslim edilecektir. Ayrıca yüklenici son teslim günü kalan malların tamamı hastanenin yazılı talebini beklemeksizin teslim etmek zorundadır. Detaylar teknik şartnamede belirtilmiştir.**
d) İşe başlama tarihi : **Sözleşmenin imzalandığı tarihten itibaren işe başlanır.**
3-İhalenin
a) İhale (son teklif verme) tarih ve saati : **17.04.2023 - 10:00**
b) İhale komisyonunun toplantı yeri (e-tekliflerin açılacağı adres) : **İstanbul Üniversitesi İstanbul Tıp Fakültesi Fizik Tedavisi Binası 1. Kat İhale Salonu Çapa - Fatih / İSTANBUL**
4. İhaleye katılabilme şartları ve istenilen belgeler ile yeterlik değerlendirmesinde uygulanacak kriterler:
4.1. İsteklilerin ihaleye katılabilmeleri için aşağıda sayılan belgeler ve yeterlik kriterleri ile fiyat dışı unsurlara ilişkin bilgileri e-teklifleri kapsamında beyan etmeleri gerekmektedir.
4.1.1.3. İhale konusu malın satış faaliyetinin yerine getirilebilmesi için ilgili mevzuat gereğince alınması zorunlu izin, ruhsat veya faaliyet belgesi veya belgelerine ilişkin bilgiler:
Yerli malı teklif edecek istekliler; üreticinin kayıtlı olduğu TOBB veya TESK'e bağlı oda\borsa tarafından düzenlenen Yerli Malı Belgesini ihale dosyasında sunmalıdır.
4.1.2. Teklif vermeye yetkili olduğunu gösteren bilgiler;
4.1.2.1. Tüzel kişilerde; isteklilerin yönetimindeki görevliler ile ilgisine göre, ortaklar ve ortaklık oranlarına (halka arz edilen hisseler hariç)/üyelerine/kurucularına ilişkin bilgiler idarece EKAP'tan alınır.
4.1.3. Şekli ve içeriği İdari Şartnamede belirlenen teklif mektubu.
4.1.4. Şekli ve içeriği İdari Şartnamede belirlenen geçici teminat bilgileri.
4.1.5 İhale konusu alımın tamamı veya bir kısmı alt yüklenicilere yaptırılamaz.
4.2. Ekonomik ve mali yeterliğe ilişkin belgeler ve bu belgelerin taşıması gereken kriterler:
İdare tarafından ekonomik ve mali yeterliğe ilişkin kriter belirtilmemiştir.
4.3. Mesleki ve teknik yeterliğe ilişkin belgeler ve bu belgelerin taşıması gereken kriterler:
4.3.1. Tedarik edilecek malların numuneleri, katalogları, fotoğraflarına ilişkin bilgiler ile teknik şartnameye cevapları ve açıklamaları:
İstekliler; İhale komisyonunca değerlendirilmek üzere en az 1 adet numuneyi ihale sonrası 3 (Üç) iş günü içerisinde teslim tutanağıyla idareye teslim etmelidirler. Teslim edilen numuneler, üzerinde ihale ve istekli bilgileri ile ihaledeki kalem sırası ve adı belirtilmek üzere üzerine etiket yapıştırılarak, dizi pusulasına bağlanarak ihale esnasında sunulacaktır. Yapılan numune değerlendirmesinde numunenin uygun olup olmadığı beliritilerek, kullanım ömrü dikkate alınarak en az bir adet numunenin 13.06.2019 tarihli ve 30800 sayılı Resmi Gazete'de yayınlanan yönetmelik doğrultusunda kurul ya da yargı kararları üzerine yeniden değerlendirilmesi açısından muhafaza edilecektir. DETAYLAR TEKNİK ŞARTNAMEDEDİR.
5. Ekonomik açıdan en avantajlı teklif sadece fiyat esasına göre belirlenecektir.
6. İhale yerli ve yabancı tüm isteklilere açık olup yerli malı teklif eden istekliye ihalenin tamamında **%15 (yüzde on beş)** oranında fiyat avantajı uygulanacaktır.
7. İhale dokümanı EKAP üzerinden bedelsiz olarak görülebilir. Ancak, ihaleye teklif verecek olanların, e-imza kullanarak EKAP üzerinden ihale dokümanını indirmeleri zorunludur.
8. Teklifler, EKAP üzerinden elektronik ortamda hazırlandıktan sonra, e-imza ile imzalanarak, teklife ilişkin e-anahtar ile birlikte ihale tarih ve saatine kadar EKAP üzerinden gönderilecektir.
9. İstekliler tekliflerini, her bir iş kaleminin miktarı ile bu iş kalemleri için teklif edilen birim fiyatların çarpımı sonucu bulunan toplam bedel üzerinden teklif birim fiyat şeklinde verilecektir. İhale sonucunda, üzerine ihale yapılan istekli ile birim fiyat sözleşme imzalanacaktır.
10. Bu ihalede, kısmı teklif verilebilir.
11. İstekliler teklif ettikleri bedelin %3'ünden az olmamak üzere kendi belirleyecekleri tutarda geçici teminat vereceklerdir.
12. Bu ihalede elektronik eksiltme yapılmayacaktır.
13. Verilen tekliflerin geçerlilik süresi, ihale tarihinden itibaren **120 (YüzYirmi)** takvim günüdür.
14.Konsorsiyum olarak ihaleye teklif verilemez.
15. Diğer hususlar:
Teklif fiyatı ihale komisyonu tarafından aşırı düşük olarak tespit edilen isteklilerden Kanunun 38 inci maddesine göre açıklama istenecektir.

Resmi ilanlar www.ilan.gov.tr'de **Basın: (1801843)**

www.gazetedamga.com.tr

POLİTİKA EKONOMİ DÜNYA
SPOR MAGAZİN KÜLTÜR SANAT YEREL
TEKNOLOJİ TELEVİZYON MEDYA

DAMGA

gazetedamga
gazetedamga
damgaweb

TÜRKİYE ŞEHİRCİLİĞİNDE TEMEL SORUN NEDİR?

Mimar ve sanatçı Celaleddin Çelik, Türkiye'de Osmanlı döneminin öncesine uzanan bir yapı bilgisi bulunduğunu belirterek, Türkiye şehirciliğinde bu coğrafyaya özgü yeni bir şehircilik anlayışının gelişmesinin ütopya olmadığını söyledi

■ **CELALEDDİN ÇELİK**

TÜRKİYE şehirleri büyüme planlarını, bizim çok da tasvip etmediğimiz aşırı merkeziyetçi bir plan üzerinden kurdu. Yani bizim yağ lekesi halinde büyüyen şehirler dediğimiz modele geçti. Ekonomik model neredeyse insanlar o merkezin etrafında kümelenmeye ve o merkezi şişirmeye devam etti. Bu ise planlanmadan kontrolsüz biçimde yapıldı. Bu aşırı merkeziyetçi, yağ lekesi gibi kümelenerek büyüyen şehirlerin yönetilebilmesi mümkün değil.

İronik biçimde bu ülkenin şehirleri bir asır önce çok ideale yakın fiziksel çevre barındıran şehirlerdi. Yani şu anlamda bunu söylemek mümkün; fotoğraflara baktığımız zaman bugün Bursa'ya, Uşak'a, Konya'ya, Balkanlar'a, Filibe'ye, Erzurum'a, nereye isterseniz baktığımız zaman, aslında çok insani olarak topoğrafyaya yerleşmiş, tabiatla ilişkileri güzel kurulmuş, insani ölçeği olan, her bireyin kendi kimliğini hissettirebileceği bir doku görüyoruz. Çok ideal şehre yakın dokular bunlar.

Batı'daki mimari trendler ne yönde?

Amerika, refah seviyesinin en üst olduğu ülkelerden biri. Bildiğimiz gibi Amerika nüfusunun yaklaşık yüzde 89-90'ı müstakil evlerde yaşıyor. Amerika'nın aslında bizim zihnimizdeki imgesi New York ve Manhattan'daki yüksek yapılardır. Ama New York eyaletinin de yüzde 76'sı müstakil evlerde yaşıyormuş. İngiltere'de de rakamlar Amerika'ya çok yakın. İnsanlar ancak bazı sosyal konutlarda, bazı öğrenci yurtları ve benzeri yerlerde, yani mecbur ise bir apartmanda yaşar.

Amerika'da bir önemli olay vardır. Sosyal konut olarak inşa edilen, Pruitt-Igoe evleri vardır. Bunlar, bildiğimiz apartmanlar, yüksek katlı toplu konutlardır. Burası bildiğiniz bir çöküntü alanı haline geliyor ve yanlış hatırlamıyorsam 1960'ların başlarında, Pruitt-Igoe evleri dinamitlenerek yıkılıyor. Bu çok ikonik bir andır ve videosu da vardır. "Bu tarz bir toplu konut fikri çökmüştür." metaforunu videoda da görürsünüz.

Bizde bir başka tuhaflık da müstakil ev fikri mesela. Amerika'da ve İngiltere'de nüfusun yüzde 90'ını barındıran müstakil ev fikri bizde ya çok zengin evi yani villa olarak tasavvur edilir ya da çok fakir evi.

Bu örnekler Türkiye'ye uygulanabilir mi?

Amerika, İngiltere ve Almanya'daki örnekleri aslında, sadece çok çarpıcı bir uçurum olduğu için zikretmek istiyorum, çünkü bu coğrafya onlardan biri değil. Bu coğrafya başka bir coğrafya. Yoksa bunlar bize model olamaz. Bunlar bize ancak başka bir perspektifin mümkün olduğunu gösterebilir.

Bunun da bu coğrafyaya özgü, kendi çözümlemesinin içinden çıkması kaçınılmaz. Hatta şunu da söylemek lazım; İngiltere'deki o bahçe şehirlerin, Amerika'daki yerleşimlerin çok fazla eleştirilecek tarafı var. Mimari bir bakış açısıyla benim açımdan öyle. Aşırı otomobil merkezli, mesafelerden dolayı insanların gerekli sosyalliği yakalayamayacağı, fazla tekdüze, birbirine benzeyen ve sürekli birbirini tekrar eden dokular var. Bunlardan kendileri de şikayetçi. Ben bunun somut bir gerçeklik ve ufukta görünen bir ideal dünya olduğunu düşünüyorum. Bunun, böyle ütopik bir hayal olmadığını, gönülden düşünüyorum. Evet. Sebebi de şu, birazcık perspektifi geniş bir açıdan ele aldığımız zaman, bu topraklarda büyük bir yapı bilgisi var. Sadece Osmanlı yaşamadı bu topraklarda. Çok eskiden beri gelen bir yapı bilgisi var. Yani Roma'dan beri biz şehir kuran bir toprağın üstündeyiz. Ama bu büyük tablonun içinde son bir asra bakıp, hatta son 70 seneye bakıp bütün bu bilginin silinmiş olmasını içime sindiremiyorum.

Mesela burada şunun altını çizmek lazım; Türkiye sadece ve sadece bir yapım yöntemini tek çözüm olarak görüyor. Bir betonarmeyi biliyor. Dünyadaki tek yapı yöntemi betonarme değil. Alternatifler var. Bunlar yine bazı çok gelişmiş ülkelerde alternatiften öte yüzde 90 seviyesinde tercih ediliyor. Mesela betonarme konut üretimi Türkiye'de yüzde 90'lardadır. Belki de daha yüksektir. Bu betonarme konut üretimi, çok kısıtlı bir zaman diliminde, bahsettiğim son 70 senede ağırlıklı olarak kabul edildi. Ama Amerika'da mesela evlerin yüzde 90'ı ahşaptır. Bizim, hafif çelik, çelik ve ahşap gibi daha hafif yapılar üretme imkanımız var.

Betonarme binalarda temel sorunlar nedir?

Islak inşaat sistemleri yani betonarme, yarı sıvı şekilde hazırlanıp kalıplara dökülüp dondurularak yapılan inşaatlardır. Bu ıslak inşaat sistemlerinde betonarmede yapı yönetmeliklerinin hedefi şudur: Konutlar için, kontrollü hasar dediğimiz bir hasar sınıfı var. Yani yapı depremde kontrollü olarak hasar alabilir. Hatta alsın; bunu göze alır yapı yönetmeliği ve mühendislik hesapları. Ama çökmesin. O tam toptan çökme olmasın ve insanlar içinden sağ çıkabilsinler. Yapıyı yıktığınız zaman da o yapının molozu geri dönüştürülebilen bir şey değil. Hiçbir şekilde tekrar kullanamadığınız bir şey. Ancak hafif yapılar, yani kuru inşaat yöntemleriyle üretilmiş hafif yapıları yaparsak bu yapıların enkazı, molozu bile yok. Ve sonra "Bunlar maliyet olarak uygun mu? Bunlar pahalı." gibi itirazlar geliyor. Hangisi pahalı şu anda? Türkiye'nin yaşadığı durumu düşünelim. Yani on binlerce can kaybı mevcut. Zaten bir canı kaybetmek bile bence bu şekilde göze alınamaz. Ama maddi açıdan bile baktığınızda hangisi pahalı bilemiyorum şu anda.

Türkiye'de bu alternatif modelle hiç uygulandı mı?

Türkiye'de bunun mümkün olabildiğini gösterecek örnekler aslında yok değil. Yani Turgut Cansever'in tasarladığı projeler var. Bunları birçoğunu hayata geçiremedi istediği gibi ama bu projeler incelenebilir. Deprem için pilot şehir önerisi var mesela. Ballıkuyumcu evleri gibi yakın dönemde şimdi Sivas Kaleardı'nda inşaatı başlayan yerleşimler gibi bu tasavvurun, bu fikrin nasıl mümkün olabileceğini gösterecek yerleşimler de var. Bunların aslında daha çok ön plana çıkarılması lazım. Çünkü insanların gördüğü şeyi kabullenmesi daha kolay gerçekten. Yani bir fikrin görsel olarak somutlaşması bizim zihin yapımızı başka türlü tetikliyor.

Zarar gören bölgeler nasıl bir yaklaşımla kurulmalı?

Deprem sonrası bazı ilçeler hatta bazı iller o derece büyük hasar aldı ki baştan kurulmak zorunda. Bu şehirleri yeniden inşa etmek bizim için yeni bir sınav anlamına da geliyor açıkçası. Türkiye'nin çok önemli şehirleri bunlar. Bu şehirlerin yeniden inşasında umarım ki Türkiye'nin her alanda örnek kabul ettiği İstanbul'u, bu kötü fiziksel çevresiyle bir kez daha örnek almayız. **(Kaynak: AA)**

Kamusallaşma ve TOKİ çözüm olur mu?

ASLINDA yapı yönetmeliğine göre doğru biçimde üretilmiş bir konutun yıkılmasını beklemeyiz. Onun için TOKİ'nin yaptığı evler, KİPTAŞ'ın yaptığı evler, kamu eliyle yapılmış evler depremde yıkılmadılar. Bu bir başarı mıdır? Evet tabii ki başarıdır ama aslında olması gerekendir. TOKİ'nin mesela yangın sonrası ve deprem sonrası çeşitli yerlerde yerel bilgiyi de önceleyerek ve hassasiyet göstererek ortaya koyduğu ve ortaya koymak istediği örnekler var. Bunlardan da bahsetmek mümkün. Mesela İznik'te yapılmış yapıları var. Elazığ'da yapılmış yapılar var. Buralarda bazı olumlu örnekler var. Bu bana şunu hissettiriyor. Kamunun bazı konularda öncü olabilecek bir rolü var aslında ve bunu yapmak da kamunun görevi oluyor bir noktada. İyi örnekleri ortaya koyarsa, insanlar iyi örneklerden ilhamla onları görüp bunun mümkün olduğunu gördükçe o yöne yönelebiliyor. Onun için TOKİ'nin bu açıdan bir görevi de olduğunu düşünüyorum. İnsanların yaşadığı evler, Türkiye'de temelde apartman daireleri olarak algılanır. Evden kasıt "Bir toprak parçası üstüne oturan, içinde bir ailenin yaşadığı müstakil birim" olarak tekrar tanımlanmalı diye düşünüyorum. Bundan "Türkiye'deki herkes müstakil evlerde yaşamalıdır" sonucu çıkarılamaz. Ama ülkece kavramsal tarif olarak ev denen şeyin bir apartman dairesi değil ancak ve ancak çocukların çizdiği bir çatısı olan bir müstakil birim olarak tariflenmesi gerekiyor.

İstanbul için neler yapılabilir?

OLMAYAN yeni şehirleri biz inşa ettik çok yakın zamanlarda. Ataşehir yoktu. Kayaşehir yoktu. Başakşehir yoktu. Ama bunları inşa ederken de bildiğimizden şaşmadık. Yani depreme hazır, afetlere hazır bir şehir olarak inşa ettiğimizi söyleyemeyeceğim. Yapılabilecek şeylerden biri İstanbul'un desantralize edilmesi için harekete geçmek. İstanbul'un yakın çevresinde hem Trakya Balkan tarafında hem de Anadolu tarafında şehirler biraz desantralize edilerek nüfus baskısını azaltma yönünde mekan politikaları geliştirilebilir. Turgut Cansever çok önemli bir insan. 1999 depremi sonrası uzun bir çalışma sonucunda olası büyük İstanbul depreminden etkilenecek şehri desantralize edip ona çözümler arayan raporlar ve projeler yayınlamıştı mesela. Belki o raporlara tekrar dönüp bakmak lazım. Çünkü o raporlar çok disiplinli bir ekibin titizce çalışması sonrası ortaya koyuldu. Bunlar çok gerçekçi iktisadi ve matematiksel hesapları yapılmış, maliyetleri ortaya konmuş hesaplar, raporlar ve öneriler. Ama mevcut yapı stoku ne olacak derseniz, bu daha teknik bir konu. Riskli binaların tespiti ilk yapılacak şey. Bu büyük oranda yapıldı ve yapılmaya devam ediyor. Ama bizim kentsel dönüşüm modelini düşünelim. Bu sistem neye dayanıyor? Bir yapı var. Bu yapıyı depreme dayanıklı şekilde yeniden inşa etmek istiyorsunuz. Nasıl inşa ediyoruz? İmarı artırıyoruz orada. Sizin 5 katlı bina oluyor 8 katlı, 10 katlı. Ama altyapımız aynı. Planlamamız aynı. Nüfus ve yoğunluk arttı. Bu, problemlerden birisi. İkincisi, betonarme yapıların belli bir ekonomik ömrü var. Artık herkes aşina bu tabirlere. Bu yenilediğimiz, dönüştürdüğümüz yapıların da belli bir ömrü olacak. 40 sene sonra da bunların dönüşümünü konuşacağız. O zaman peki bir kere daha mı yoğunluğu artırarak dönüşeceğiz? Bunların da uzun vadeli projeksiyonlarını yapmak lazım. Yani büyük bir devletin 100 yıllık, 200 yıllık planlarla hareket etmesi lazım. Onun için kentsel dönüşüm, binaları yenilemek bir yöntemdir. Ancak bunu olumsuz yönleriyle beraber düşünüp daha uzun vadeli desantralizasyon planlarını harekete geçirmemiz lazım.

Kanma / Görülmemiş olaylar
Yaradan'a şükretme / Renkleri aynı olan
Emare
Kayak
Köylerde hekimlik yapan kimse
Yatık durmayan / Toplu olarak ava çıkma
Süslü, ayaklı fener
Elektrik sığa birimi
Kötü, pis kokan
Vergi / Tınlayan şey
Çok ısınmış, ısıtılmış veya kızdırılmış
Kutsal / Eşi ölmüş
Amma, lakin
Büyüklere mahsus çadır / Zehir
Havada bulunan su buharı / Kanto söyleyen
Ut çalan çalgıcı / Rahatlama sözü
Şimşek / Matematikte sabit sayı
Rakı yapan / Radyum (Simge)
Bezginlik, usanç anlatan bir söz
Eti
Beraberinde yağmur getirmeyen güçlü fırtına
Havada oksitlenmeyen bir element
Beyaz / Posta ve Telgraf Teşkilatı (Kısaca)
"... Saner" (Fotoğraf)
İlenme / Bir akaryakıt
"... Şendil" (Fotoğraf)
Kilogram (Kısaca) / Alkol oranı ölçer
Başkasına geçen, geçici
Kül rengi / Bir ülke adı
Eş sıcak
Günahsız / Kopya
Asla
Notada duraklama / İyi
Et türü
Emare / Sürer durum
Kilometre (Kısaca) / Nitrik oksit
Yıllık
Deha
Alaşım
Baz
Litre (Kısaca)
Bir maddenin yanmasıyla çıkan kara ve esmer renkli gaz
Dilsiz
Telaş
Donuk cama benzeyen cila
Yüzyıl
Kalp, gönül, iç vb.nin sıkıntısız, tasasız olma durumu
Dışkının sıvılaşması ve dışkılama sıklığının artması
Alınmış bir şeyi geri verme / Familya
Ab / Malın navlun ücreti
İşi verme
Ölüm Tarihi (Kısaca) / Lahza
Santur çalan kimse
Çember / Pamuktan dokunmuş basma
Evlenmemiş kadın / Düşünüp söyleme yeteneği
Ruhsal
Okuyup yazması olmayan / Gerekenden eksik
Sürekli ve yüksek sesle edilen gevezelik / Birli
Gönül bağı
Eden, yapan, işleyen
Bir göz rengi
Uçurum
Sarmal
Asit türü

Sözcük Avı

D Ü R T M E K P Z İ T F
B S A İ L N İ Ö A Ş O S
E İ C İ Y Ç Z B N E P Ö
B E T Y V O A İ G L U B
R İ T İ R K H E O B K E
M O L A Ş İ N A Ç İ K Ş
K A L I M İ K O R S A İ
Y A K I Ç U K İ K E L K
Ç İ Z İ K B Ç S V S E İ
E Â E T İ T İ Z E İ M N
N B E H E R S O F U M İ
K E R E V E T L A T D N

AROZÖZ
AŞİNA
BEHER
BEŞİK
BİAT
BİTİŞİK
ÇALAR
ÇENK
ÇİZİK
DÜRTMEK
EN ÇOK
ETÇİ
HERS
İÇİN
İÇİNE
İGLU
İŞELBİSESİ
İZAH
KALE
KALEM
KALIM
KEREVET
KİNİN
KORSA
MAKİ
MİTİL
MOLA
NÂZIM
RECİM
RİSK
SOFU
SÖBE
TİTİZ
TOPUK
VEFA
ZANGOÇ

Kolay Sudoku

		3	7		8		9	
		2			9	1		3
	1	5		3		4		7
3	4				7			2
		9				8		
5			1				3	6
8		7		5		6	4	
2		6	4			3		
	9		6		3	5		

Zor Sudoku

5	1				6			
	6	9		5			1	
				4		2		
	7	8		9				
3								9
				1		3	8	
		6		7				
	4			6		8	9	
			1				3	5

Sözcük Yerleştirme

A	M	İ	R				A	
				S	İ	N	O	P
	F							

AK
AT
EK
ER
İM
NO
İLE
RAB
RET
TIR
AMİR
ASİT
BRİK
LEVA
MİRİ
TİFO
AFİLİ
KESAT
MİSİS
NAFIA
NİSAP
NİŞAN
PANEL
SİNOP
TAİFE
YEŞİM
DİFANA
FRİJİD
KAFİLE
TRAJİK
KAYTARMAK
KEKEMELİK
KONFERANS
STOR KAPAK

Çözümler

Hakan Kayar | bulmacaci@gmail.com

K	O	N	F	E	R	A	N	S
A	M	İ	R	K	E	S	A	T
Y	E	Ş	İ	M	T	İ	F	O
T	R	A	J	İ	K	T	I	R
A	T	N	İ	S	A	P	A	K
R	A	B	D	İ	F	A	N	A
M	İ	R	İ	S	İ	N	O	P
A	F	İ	L	İ	L	E	V	A
K	E	K	E	M	E	L	İ	K

4	6	3	7	1	8	2	9	5
7	8	2	5	4	9	1	6	3
9	1	5	2	3	6	4	8	7
3	4	1	8	6	7	9	5	2
6	7	9	3	2	5	8	1	4
5	2	8	1	9	4	7	3	6
8	3	7	9	5	2	6	4	1
2	5	6	4	8	1	3	7	9
1	9	4	6	7	3	5	2	8

5	1	4	2	3	6	9	7	8
2	6	9	8	5	7	4	1	3
7	8	3	9	4	1	2	5	6
4	7	8	6	9	3	5	2	1
3	5	1	4	2	8	7	6	9
6	9	2	7	1	5	3	8	4
8	3	6	5	7	9	1	4	2
1	4	5	3	6	2	8	9	7
9	2	7	1	8	4	6	3	5

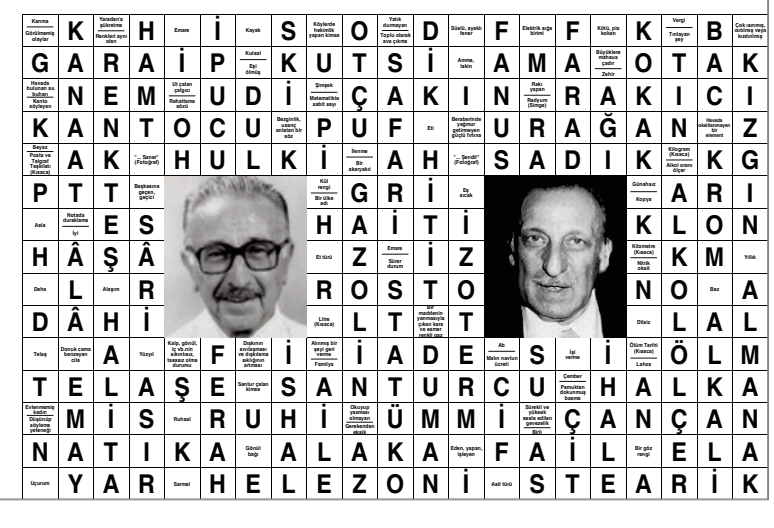

Lahanacılar ve bamyacılar

DİLBAZ, bu lahana figürünün tarihteki yeriyle ilgili de şunları söyledi: "Ankara Savaşı sonrasında Amasya'ya çekilen Çelebi Mehmed askerlerini burada eğitmiş, oğlu ve geleceğin padişahı Şehzade Murad ise bir grup askerin eğitimini Merzifon'da tamamlamıştı. O zaman Amasya'nın bamyası, Merzifon'un da lahanası meşhur olduğu için bu iki askeri grup arasında yapılan yarışmalarda taraflara; 'Lahanacılar' ve 'Bamyacılar' denilmeye başlandı. 'Lahanacılar' yeşil kıyafetler, 'Bamyacılar' ise kırmızı kıyafetler giyer ve genellikle iki takım halinde cirit müsabakası yaparlardı. İstanbul'un fethinden sonra ise bu gelenek başkente taşındı ve burada Acemi Oğlanlar Kışlası'nda eğitim gören ekipler, yarışlara devam etti. Ciritle başlayan müsabakalar zamanla, okçuluk, mızrak, top atma, maket kaleler yapıp, almaya çalışma gibi yarışlarla devam etti. Bu yarışların birinde Evliya Çelebi de bulunmuş ve müsabaka sırasında dişi kırılmıştı. Osmanlı padişahları da bu takımların taraftarı olmuştu. Sultan 3'üncü Selim iyi bir 'Lahanacı' taraftarıydı, Sultan 2'nci Mahmud ise 'Bamyacı' taraftarıydı. Her iki padişah da Topkapı Sarayı'nın sınırları içinde, üzerinde bamya ve lahana figürleri bulunan anıtlar yaptırmışlardır. Ayrıca bu iki takımın taraftarları da şehrin farklı yerlerine eserler yaptırmıştır. Mesela günümüzde Çengelköy Polis Karakolu önünde duran Lahanacılar Çeşmesi'ni, Kavasbaşı Ahmet Ağa yaptırmıştır. İstanbul'da pek çok mezar taşında da bamya ve lahana figürlerine rastlamak mümkündü. Ama bunların ve çeşme gibi pek çok eserin büyük bir kısmı ne yazık ki günümüze ulaşmamıştır."

LAHANACILAR FİGÜRÜ GÜVENDE

İstanbul'da Teşvikiye Camii'nin avlusunda bulunan 'Lahanacılar' figürü, tarihçi yazar Mehmet Dilbaz'ın sosyal medya hesabından yaptığı çağrı sonrası Kültür Varlıkları ve Müzeler Genel Müdürlüğü'nce koruma altına alındı. Kültür Varlıkları ve Müzeler Genel Müdür Yardımcısı Yahya Coşkun, "Söz konusu kültür varlığımız, koruma altına alınarak İstanbul Arkeoloji Müzeleri'mize getirildi" açıklamasını yaptı

TARİHÇİ yazar Mehmet Dilbaz, 'Kaybolan Tarihin Peşinde' adlı Twitter hesabından yaptığı paylaşımda, "Teşvikiye Camii'nde köşeye atılmış bir 'Lahanacılar' anıtı parçası olduğunu biliyor muydunuz?" ifadelerini kullandı. Dilbaz daha sonra Kültür Varlıkları ve Müzeler Genel Müdür Yardımcısı Yahya Coşkun'u etiketleyerek, "Birisi çalmadan bunu oradan aldırma imkanı olur mu hocam?" dedi. Dilbaz'ın çağrısına hemen yanıt veren Coşkun da "Hocam arkadaşlarımız gitti, şu an güvenli bir yere alındı, yarın İstanbul Arkeoloji Müzeleri'nde olacak. İkazınız için teşekkürler' diyerek ertesi gün eserin müzedeki fotoğrafını paylaştı.

Müzemize getirdik

Kültür Varlıkları ve Müzeler Genel Müdür Yardımcısı Yahya Coşkun, "Mehmet Dilbaz hocamız, Teşvikiye Camii'nin bahçesinde sahipsiz bir kültür varlığı olduğunu ihbar etti. Bu ihbar üzerine ben de İstanbul Arkeoloji Müzeleri Müdürü'müze durumu haber verdim. Kendisi hemen uzman arkadaşlarımızı gönderdi ve söz konusu kültür varlığımız, koruma altına alınarak İstanbul Arkeoloji Müzeleri'mize getirildi. Atıl durumda ve başına bir iş gelmesi muhtemel olan bir kültür varlığımızı sığındığı kuytu köşeden alıp, İstanbul Arkeoloji Müzeleri'mizdeki 1,5 milyon eserimizin yanına ve önümüzdeki günlerde belki de hak ettiği yerlerde olabileceği bir kaidenin üzerine koymak üzere elimize geçirmiş olduk" dedi.

Padişahlar yaptırmış

Tarihçi yazar Dilbaz ise avludaki lahana sembolünün bir nişan taşı ya da eski dönemlere ait bir çeşmenin parçası olabileceğini belirterek, "'Kaybolan Tarihin Peşinde' gönüllülerinin gayreti ile ortaya çıkardığımız bu eseri, sosyal medyada paylaştım ve Yahya Coşkun Bey'in yardımıyla hızla Arkeoloji Müzesi'ne alındı. İstanbul'un mazisi için çok önemli anlamlar taşıyan böyle eserleri korumak ve kötü durumda olanları tespit ederek, yetkililere bildirme konusunda 'Kaybolan Tarihin Peşinde' hareketi olarak çalışmaya devam edeceğiz" diye konuştu. **DHA**

FANTASTİK BİR YOLCULUK

Çolpan İlhan & Sadri Alışık Tiyatrosu, Piu Entertainment ve Zorlu PSM ortak yapımı, Zorlu Holding ve Grup şirketlerinin desteğiyle Cumhuriyetin kuruluş hikayesini yeni kuşaklara aktarma misyonuyla hayata geçirilen ve Milli Mücadele günlerinden Cumhuriyet'in kuruluşuna kadar geçen süreci anlatan 1923 müzikali izleyicilerle buluşmaya hazırlanıyor

■ HABER MERKEZİ

HAZIRLIKLARI bir buçuk yıl süren, sahne üstünde ve sahne arkasında 200 kişilik bir ekip çalışmasıyla hayata geçirilen müzikalin başrollerinde başarılı oyuncular Kerem Alışık, Özge Özder ve Ece Dizdar ile yeni neslin yetenekli oyuncuları Elif Gülalp, Ülkü Hilal Çiftçi, Metin Boray Dikenelli, Ozan Persentili yer alıyor. İzleyicilerini Milli Mücadele günlerinden Türkiye Cumhuriyeti'nin kuruluşuna kadar geçen süreçte, tarihe tanıklık edecekleri görkemli ve fantastik bir zaman yolculuğuna çıkaran 1923 müzikali prömiyerini 23 Nisan Ulusal Egemenlik ve Çocuk Bayramı'nda Askıda Ne Var iş birliği ile öğrencileri ücretsiz ağırlayarak gerçekleştirecek. Müzikalin 24 ve 25 Nisan'daki gösterimlerinin biletleri ise bugün satışa sunulacak.

En yerli proje

1923 müzikali Türkiye tiyatro tarihinin en büyük ve en kapsamlı yerli müzikal projelerinden biri olarak sanatseverlerin karşısına çıkmaya hazırlanıyor. Müzikal aynı zamanda ışık ve ses tasarımından dans koreografilerine, canlı orkestra kullanımından dönem kostümlerine kadar Milli Mücadele ile başlayarak Cumhuriyetin kuruluş sürecini anlatan en büyük sahne sanatları eseri olma özelliğini de taşıyor. 1923 müzikali, bir buçuk sene süren hazırlık sürecinin ardından prömiyerini 23 Nisan Ulusal Egemenlik ve Çocuk Bayramı'nda Askıda Ne Var iş birliği ile öğrencileri ücretsiz ağırlayarak Zorlu PSM'de gerçekleştirecek ve sezon boyunca Zorlu PSM Turkcell Sahnesi'nde sanatseverlerle buluşacak. Müzikalin 24 ve 25 Nisan'daki gösterimlerinin biletleri ise 27 Mart'tan itibaren satışa sunulacak. Müzikalde bir müze gezisi sırasında kaybolan, kendilerini Mustafa Kemal Atatürk'ün Milli Mücadele'yi başlattığı Bandırma Vapuru'nda bulan dört arkadaşın hikayesi anlatılıyor. Bandırma'yı sarsan dalgalardan Meclis'in açılışına, Büyük Taarruz'dan Cumhuriyet'in kuruluşuna uzanan ve yer yer fantastik öğeler içeren serüvende seyircileri büyük sürprizler bekliyor.

Önemli isimler var

Türkiye tiyatro sahnesinden önemli isimlerle, uluslararası alanda başarılı işlere imza atan isimlerin yapım kadrosunda yer aldığı müzikal, Türkiye'nin önde gelen yazarları arasında yer alan Yekta Kopan, Mert Dilek ile yurt içinde ve yurt dışındaki önemli tiyatro çalışmalarıyla tanınan yönetmen Mehmet Ergen tarafından kaleme alındı. Mehmet Ergen, aynı zamanda uluslararası festivaller ve oyun projeleriyle Türkiye modern tiyatro sahnesinin sevilen oyunlarında yönetmenlik yapan Lerzan Pamir ile birlikte oyunun yönetmenliğini de üstleniyor. İzleyenlerin kendini Milli Mücadele'den Cumhuriyet'e uzanan bir yolculukta bulacağı müzikalin özel olarak bestelenen müzikleri ödüllü besteci Tuluğ Tırpan'ın, müzikalin koreografisi modern dans ve müzikal alanında Türkiye'nin önde gelen ismi koreograf Beyhan Murphy'nin imzasını taşıyor. Eserin tarih danışmanlığını ise İstanbul Üniversitesi Siyasal Bilgiler Fakültesi Siyasi Tarih Anabilim Dalı Başkanı Prof. Dr. Mehmet Ö. Alkan üstleniyor.

En sevdiği şarkısı Mehmet'e emanet

Serdar Ortaç, veliahtı olarak gördüğü Mehmet Çevik'e verdiği 'bilsem ki' şarkısının yeni klibinde genç meslektaşıyla birlikte kamera karşısına geçti

■ MÜGE CESUR ÖZMEN

ÜNLÜ şarkıcı Mehmet Çevik, yeni single çalışması için Serdar Ortaç'la önemli bir işbirliğine imza attı. Sesini ve yorumculuğunu çok beğendiği Mehmet Çevik'e en sevilen şarkılarından biri olan 'Bilsem Ki'yi emanet eden Ortaç, eserin klibinde de genç meslektaşıyla birlikte kamera karşısına geçti. Yönetmenliğini Selim Akar'ın üstlendiği klip için Beykoz Kundura Fabrikası Platoları'nda büyük bir prodüksiyon hazırlandı.

Hayalim gerçekleşti

Klip çekimlerinde Serdar Ortaç'la birlikte basın mensuplarının sorularını yanıtlayan Mehmet Çevik, ünlü sanatçıdan şarkıyı almanın çok ta kolay olmadığını itiraf etti. Çevik, "Bilsem Ki'yi 19 yıldır sahnede hep okuyorum. Ama eseri Serdar abiden istediğimde kariyerindeki iki önemli şarkının 'Bilsem Ki' ile 'Padişah' olduğunu söyleyerek önce çok ta sıcak bakmadı. Ama eşimle birlikte o kadar ısrar ettik ki sonunda şarkıyı bana emanet etti ve bugün birlikte buradayız. Herşey bir yana bu benim 20 yıllık hayalimdi" diye konuştu.

Ölmekten korkmuyorum!

Mehmet Çevik'in şarkısını çok başarılı yorumladığını söyleyen Ortaç, "Mehmet bu projeyi 2 yıl bekledi ve benim için 6 kez erteledi. Ben hiç unutmam babam öldüğünde ertesi gün Adana'da konser verdim. Şimdi kardeşimi kaybettim, 10 günü geçti. Ama hayat böyle. Ben de gideceğim. Hepimiz gideceğiz. Ölmekten korkmuyorum. Bugün gitsem mutlu giderim" dedi.

Bir büyük dünya: AŞIK VEYSEL

CUMHURBAŞKANLIĞI Senfoni Orkestrası, Aşık Veysel'in vefatının 50. yıl dönümünü ve UNESCO Aşık Veysel Yılı'nı, ülkemizin ödüllü bestecilerinden Erberk Eryılmaz'ın orkestra tarafından verilen sipariş üzerine yazdığı "Bir Büyük Dünya – Aşık Veysel" eseri ile andı. Halk ozanımız Aşık Veysel'in vefatının 50. yıl dönümü anısına CSO ADA ANKARA'da düzenlenen özel gecede Şef Cemi'i Can Deliorman yönetimindeki orkestra, "Bir Büyük Dünya – Aşık Veysel" eserinin dünya prömiyeri ile dinleyici karşısına çıktı. Piyanist, şef ve vurmalı halk çalgıları yorumcusu Erberk Eryılmaz'ın, Aşık Veysel'in vatanseverlik kavramını dolduran çalışkanlığı, fikir açıklığı, eğitime ve bilgiye verdiği değerden esinlenerek, Türkiye Cumhuriyeti'nin 100. yılına ithafen yazdığı eser sanatseverler tarafından dakikalarca ayakta alkışlandı. Cumhurbaşkanlığı Senfoni Orkestrası bu özel konserde sahnesini; bestecilerin özgür sesleri, müzik tutkuları ve sınırsız estetik anlayışlarını dinleyiciye yansıtmak üzere kurulan Ankara Müzik ve Güzel Sanatlar Üniversitesi, Yeni Müzik Topluluğu ile paylaştı. Eserde zurna, kaval, tütek, saz, üç telli ve divan sazı gibi Türk müziği çalgıları kullanılarak, ünlü ozanın icra geleneği orkestra ile bütünleşti.

■ HABER MERKEZİ

Gerekli bir anlaşmaydı

"GALATASARAY'IN geleceği için çalışmalarımızı sürdürüyoruz" diyen başkan Özbek, "Seçilirken vaatlerden en önemlisi Banklar Birliği anlaşmasından çıkmaktı. Galatasaray'ın borç sarmalarından kurtulması gerekiyor. Üretme kabiliyetini hızlı bir şekilde geliştirmemiz gerekiyor. Bunun bir tek yolu var. Faaliyet dışı projeleri üretip, gelirleri arttırarak yapmamız gerekiyor. Bunların dışında uygulamaya çalıştığımız dijital projeler var. Finansal anlamada Bankalar Birliği anlaşması önümüzdeki en büyük engel duruyor. Yapıldığında gerekli olan bir anlaşmaydı. Bugün yaptığımız işler için çıkmamız gerekiyor" diye konuştu.

BEN OYUNA GELMEM!

Galatasaray Spor Kulübü'nün yıllık olağan genel kurulunda konuşan başkan Dursun Özbek, "Galatasaray'ın gücünü hafife aldıkları için şimdi çareyi saha dışına çekmeye, rekabeti aşağıya indirmeye çalışıyorlar. Bu küçük ayak oyunlarına ve içinde kabadayılık geçen numaralara da gelmem. Görüyoruz ki her şeyi planlamışlar" dedi

GALATASARAY Spor Kulübü'nün yıllık Olağan Genel Kurul Toplantısı, Haliç Kongre Merkezi Haliç Salonu'nda gerçekleştiriliyor. Toplantıda Dursun Özbek dönemi ve bir önceki Burak Elmas dönemi ayrı ayrı oylanacak. Toplantıda açıklamalarda bulunan Galatasaray Kulübü Başkanı Dursun Özbek, "Sezon başında planladığımız hedeflere doğru ilerliyoruz. Biz Haziran 2022 transfer döneminde 43 milyon Euro bonservis bedeli harcadık. Ödemesi 4-5 yıla yayılmış bir şekilde. Yaklaşık 15 milyon Euro oyuncu sattık. Bu dönemde 28 milyon Euro bonservis ücreti vererek yeni takım kurduk. Kurduğumuz kadro Avrupa'da mücadele etmek üzere seçilmiş, çok önemli bir takım. Bunu da ortaya koyduğu performansla izliyoruz. Maaş bütçesi 32 milyon Euro. Aynı geçmişte olduğu gibi. Amacımız elimizdeki imkanlarla futbol takımımızın kadronun kalitesini ve potansiyelini arttırmaktı. Bu da başardığımıza inanıyorum. Galatasaray'ın 1 TL'sini bile boşa gitmemesi için bizim sorumluluğumuz var. Okan hocamıza, ekibine ve futbolcularımıza güvenimiz tam. Tüm taraftarlarımızla birlikte, Cumhuriyetimizin 100'üncü yılında şampiyonluğa yürüyeceğiz" şeklinde konuştu.

Her şeyi planlamışlar

Çok dikkatli olmaları gereken konuların olduğunu söyleyen Dursun Özbek, kulübün ve futbol takımlarının başarılı gidişatının bazılarının tadını kaçırdığını belirterek, "Görüyoruz ki her şeyi planlamışlar ama geçen sene 13'üncü bitiren takımın bu sene bu başarıyı elde edeceğini planlamamışlar. Galatasaray'ın gücünü hafife aldıkları için şimdi çareyi saha dışına çekmeye, rekabeti aşağıya indirmeye çalışıyorlar. Biz geçmişi yüzyıllara dayanan camiaların başında bulunan insanlarız. Bize emanet edilen koltukların sorumluluğu ve ağırlığı var. Galatasaray başkanı olarak ben buna uygun davranırım. Bu küçük ayak oyunlarına ve içinde kabadayılık geçen numaralara da gelmem. Sosyal medyada yaptığımız ve sadece eleştiri içeren açıklama nedeniyle, Türkiye Futbol Federasyonu, 21 gün hak mahrumiyeti ve para cezaları verdiğini öğrendim. Onlara tavsiyem şu; bizim doğruları söylememizden korkmayın kardeşim. Doğru ve adaletli olan her zaman kazanır. Türk futboluna herkes için adaleti, doğruları söyleyerek getireceğiz. Bu bizim andımızdır. Bu akşam milli maç oynayacağız. Söyleyecek çok şey var. Bu haksızlığı ve hukuksuzluğu çeşitlendirerek devam ediyorlar. Çok doluyum ama akşam Ermenistan ile maç var. Şu an için sessiz kalacağım" ifadelerini kullandı. **DHA**

Bazen çok zor kararlar aldık

GENEL kurulda konuşan sarı-kırmızılıların eski başkanı Burak Elmas ise "Bir göreve talip olduk. Bu görev bizim için asla bir iktidar mücadelesi olmadı. Bu Galatasaray'a vereceğimiz hizmet yarışıydı. Göreve gelirken göreve geldikten sonra hep önceliğimiz Galatasaray'ın sürdürülebilir olmayan finansal yapısını düzeltmek ve düzeltmeyi yapmak zor kararlarını alma cesaretini gösterilmek üzerine kuruluydu. Bunun için önemli projeleri hayata geçirmeye çalıştık. Camiamızın üyelerinden gelen geri dönüşleri dikkatle dinledik. Eski başkanlarımız, ikinci başkanlarımız ve divan kurulu başkanlarımızdan kurulu istişare kurulu kurarak onlara bilgi ve tecrübelerinden faydalanmaya özen gösterdik. Bunların yanında Galatasaray'ın tüm kurumlarıyla güçlü olacağı bilinciyle hareket ettik. Bunun dışında son derece samimi geçen üye bilgilendirme toplantıları yaptık. Galatasaray'ın gayrimenkul konuları, güncel sorunları ve transfer süreçleri gibi birçok konuda bilgiler verdik. Görevi devir aldığımız günlerde pandemiden yeni çıkan, sezon başı kombine gelirlerinden yoksun, naklen yayınları Euro bazında erimekte olan bir spor ekonomisi, denk bütçe verme mecburiyeti gerektiren ve borçlanma yasağı getiren Bankalar Birliği anlaşması, federasyonun getirmiş olduğu futboldaki yabancı sporcu transferi limiti gibi gerçeklikle göreve başladık. Kulübümüzün ileriye dönük finansal yapısını ciddi şekilde koruyacak bazen çok zor kararlar aldık. Galatasaray kişilere değil, kurumsallaşmaya bağlı olması gerektiğini söyledik. Bütün bu çalışmalarımız sonucunda kulübümüzün net borçluluk oranını son yıllarının en düşük seviyesine getirmeyi başardık" dedi.

Özbek'e teşekkür etti

Başkan Dursun Özbek ve ekibini tebrik eden Elmas, "Uzun yıllardır işgal altında olan Galatasaray Adamızın merhum başkanımız Mustafa Cengiz döneminde başlatılan hukuk mücadelesini çok yakından takip ederek çok kısa sürede hem istinaf hem de Yargıtay'da davaları kazanarak Galatasaray Adamızı dönemimize tahliye etmeyi başardık. Bu önemli hizmette katkısı olan başkan Mustafa Cengiz başkanım ve tüm emeği geçen Galatasaraylılara teşekkür etmek istiyorum. Florya'da ihale çıkmıştı daha sonra iptal edildi. Metin Oktay Tesislerimize komşu Emlak Konut'a ait olan arazinin Galatasaray'a kazandırılma projesi vardı. Bu proje yönetimlerde devamlılığın güzel bir örneği oldu. Erden Timur ile beraber defalarca konuştuğumuz daha kendisinin de fikri olan sonra başkanımız Dursun Özbek'i geçmiş Emlak Konut tecrübeleriyle birlikte Emlak Konut'a ziyaretimizde de gelişen ve ortaya çıkan çok önemli projeydi. Bu projede çok önemli adamlar attık. Bugün başkanın ve ekibinin Galatasaray'a tarihin en önemli projelerinden olan bu projeyi sonuçlandırmalarından dolayı çok mutluyum. Kendilerine de göstermiş oldukları büyük başarı için teşekkür ve tebrik ediyorum" dedi.

ZANİOLO'YI YARI FİYATINA ALDIK!

Galatasaray Sportif AŞ. Başkan Vekili Erden Timur, İtalya Serie A ekibi Roma'dan transfer ettikleri İtalyan futbolcu Nicolo Zaniolo'nun transferiyle ilgili olarak, "Biz almadan 6 gün önce 30 milyon Euro'ya Bournemouth'a satılmıştı. Biz son gece transfer ettik. 5 yıl vade ile ilk ödemesi kasım ayında olmak üzere yarı fiyatına 15 milyon Euro'ya aldık" dedi

GALATASARAY Spor Kulübü'nün yıllık Olağan Genel Kurul Toplantısı, Haliç Kongre Merkezi Haliç Salonu'nda gerçekleştiriliyor. Galatasaray Sportif AŞ. Başkan Vekili Erden Timur, yapılan transferler ve bu transferlerin mali durumlarıyla ilgili olarak açıklamalarda bulundu. Geçmiş dönemlerde yapılan transferler ile kendi dönemlerinde yapılan transferleri mali olarak karşılaştıran Timur, "Bizle aynı bütçenin harcandığı 108 milyon Euro, 2013-2014 sezonunda Chedjou, Gökhan Zan, Engin Baytar, Felipe Melo, Eray İşcan, Bruma, İzzet Hajrovic, Alex Telles, Umut Gündoğan, Salih Dursun, Oğuzhan Kayar, Ontivero, Koray Günter ve Veysel Sarı transferiyle ile aynı parayı harcadık. Bir önceki sene de Drogba ve Sneijderli dönem var. Bununla da aynı parayı harcadık. İyi transfer dönemi olduğu için söylüyorum" dedi.

15 milyon Euro'ya aldık

"Geçen sene 90 milyon Euro, yaz transfer döneminde aynı yükümlülük seviyesindeydik. Tek farkı Zaniolo" diyen Timur, "Biz almadan 6 gün önce 30 milyon Euro'ya Bournemouth'a satılmıştı. Biz son gece transfer ettik. 5 yıl vade ile ilk ödemesi kasım ayında olmak üzere yarı fiyatına 15 milyon Euro'ya aldık. Transferin son günlerinde şöyle bakıyorduk ya oyuncunun son anda vazgeçtiği ya da kulübün son anda vazgeçtiği. İki tane öyle oyuncu bulduk. Bir tanesi tekrar kulübünde kaldı. Onu kulübü yetiştirememişti sadece 3 dakika farkla. Bu da Hakim Ziyech'ti. Chelsea'den PSG'ye gidiyordu, 3 dakika ile yetiştiremedi sonra kaldı. Biri de Zaniolo'ydu. Seneye de sözleşmesi dolacağı için, takımı ile kavgalı ayrılıp, seyircisi evi bastığı için Roma'yı terk ettiği için 30 milyonluk oyuncuyu 15 milyon Euro'ya aldık. Cebimizden de bir kuruş para çıkmadı. 6 ay oynayamayacaktı Roma'da sözleşmesi de 1 sene kalmış oluyordu. O 20 milyonu düştüğümüzde biz geçen seneki transfer dönemiyle aynıyız. Bundan önceki transfer dönemlerinden kimisinden 45 milyon Euro daha az yükümlülükle bitirmişiz" ifadelerini kullandı. **DHA**

Türkiye'de bir devi ağırlıyoruz

Dünya bilardo efsanesi 85 yaşındaki Raymond Ceulemans, turnuva için İstanbul'a geldi. Efsane sporcuyu, havalimanında dünya şampiyonu milli bilardocu Semih Saygıner karşıladı. Saygıner, "Türkiye'de bir devi ağırlıyoruz" dedi

DÜNYA, Avrupa ve Belçika şampiyonu olarak 100'den fazla unvan kazanan ve erişilmesi güç bir kariyere imza atan, dünya bilardo efsanesi 'Mr. 100' lakaplı Raymond Ceulemans, Türkiye'nin en büyük ve en önemli bilardo tesisi BilardoMax'ın ev sahipliğinde bu yıl 21'incisi düzenlenecek geleneksel Handikaplı Üç Bant Bilardo Turnuvası için İstanbul'a geldi. Raymond Ceulemans ve eşi Angel Ceulemans'ı İstanbul Havalimanı'nda dünya şampiyonu milli bilardocu Semih Saygıner ve sevgilisi Şenay Gürler karşıladı.

Evimizde ağırlayacağız

Havalimanında Ceulemans'ı beklerken duygu dolu anlar yaşadığı belirten Semih Saygıner, "Öyle bir efsane ki herkesin heyecan duyduğu bir ziyaret bu. 2 gün evimizde ağırlayacağız. Türkiye'nin en havalı adamı benim şu an. 1988 yılında rahmetli Bora Karatay, Türk bilardosunun duayenlerinden; ilk yabancı oyuncuları o getirmiştir ülkemize. Dünya artistik bilardo şampiyonu Raymond Steylaerts ve Raymond Ceulemans Türkiye'ye geldiler. Bir heyecan, bir heyecan. 24 yaşındayım, 1988 yılı. O zamanlar karşılamaya gittik Atatürk Havalimanı'na. Bavulu almayı bekliyorlar, el sallıyoruz... 35 sene geçti aradan, şu an aynı heyecanı yaşıyorum. Dünyada herkesi motive etmiş, Türkiye'de çok insanı motive etmiş biridir. Çok büyük bir efsane. Aynı heyecanı duyuyorum. O zaman 24 yaşındaydım, şu an 58 yaşındayım ve yine havalimanındayım" açıklamasında bulundu.

Davet çok hoşuna gitti

Ceulemans'ın İstanbul'a davet edilmesi ve turnuva hakkında bilgiler veren Saygıner, "21'incisi düzenlenecek geleneksel bir ligimiz var. Birçok dünya starını davet ettik konuk oyuncu olarak. Orada amatörler ve profesyoneller birleşiyor ve 1 yıl süren bir elemeden sonra 32 kişi oynuyoruz bu turnuvayı. Bu sene Ceulemans'ı davet etmek istedik, o da kırmadı. 'Ben turnuva oynamıyorum ama gelirim' dedi. Davet çok hoşuna gitti. 'Pek eskisi gibi oynayamıyorum' dedi ancak 'Sen masanın etrafında dolaş bize yeter' dedim. Hakikaten boksta Muhammed Ali neyse bilardoda Ceulemans odur" diye konuştu. Ceulemans'ın 85 yaşında olduğuna değinen milli sporcu, "Biz 85 yaşında oynayabilir miyiz hala bilmiyorum. O yüzden büyük saygıyı hak ediyor. Ben bütün bilardo meraklılarını Ceulemans ile tanışmaya, böyle bir efsaneyi karşılamaya davet ediyorum. Ben çok heyecanlı ve çok mutluyum. O bilardonun babasıdır. Çok uzun yıllardır bilardo oynuyorum, çok heyecanlıyım. Bir devi ağırlıyoruz Türkiye'de" dedi.

Oynamaya çağrılmadım

Raymond Ceulemans ise İstanbul'da olduğu için çok mutlu olduğunu belirterek, "1988'de ilk kez geldik. Çok güzel bir organizasyon yapılmıştı. O zamanlar Türkiye herhangi bir bilardo çatısına üye değildi. Avrupa Bilardo Birliği ve Dünya Bilardo Birliğine üyeliği için çabalar sarf ediyorduk. Onun için gelmiştik. En son o zaman oynamıştık. 97'de son Dünya Kupasını oynadık Türkiye'de. Misafir olarak da birkaç kez çağrıldım. Oynamaya hiç çağrılmadım. 2001'de dünya şampiyonu olduktan sonra kariyerimi bitirdim. O günden bu yana turnuva oynamıyorum ancak Semih'i kırmadım. Düşünce, akıl tamam ama uygulamada sıkıntı olabiliyor bu yaşta" ifadelerini kullandı. **DHA**

BİZ PUAN DEĞİL ADALET İSTEDİK!

Beşiktaş Başkanı Ahmet Nur Çebi, "Biz 5 puan istemedik, adaletten bahsettik. Bizim savunduğumuz şey kabul görseydi rakiplerimiz susar mıydı? TFF'nin öyle bir zamanda böyle bir şeyi gündeme getirmesi benim sorulan soru üzerine açıklama yapmamı gerektirdi" dedi

BEŞİKTAŞ'IN 2023 yılı 1'inci Olağan Divan Kurulu Toplantısı Lütfi Kırdar Kongre Merkezi'nde yapıldı. Toplantıda Beşiktaş Başkanı Ahmet Nur Çebi açıklamalarda bulunduSözlerine yaşanan deprem felaketinde hayatını kaybedenlere Allah'tan rahmet, yaralılara ise acil şifalar dileyerek başlayan Çebi, Ramazan ayının hayırlara vesile olması temennisinde bulundu. Mart ayının kendileri için çok önemli olduğunu belirten Çebi, "Kulübümüzün 120. kuruluş yıl dönümü; vatana, millete ve spor camiasına hayırlı olsun. 8 Mart Dünya Emekçi Kadınlar Günü'nü geride bıraktık. Allah, kadınları başımızdan eksik etmesin. Bugün buralarda konuşabiliyorsak 18 Mart Çanakkale Zaferi'ni sağlayan insanlarımızın mücadeleleri sayesindedir. Şehitlerimizi ve gazilerimizi rahmetle anıyorum. 19 Mart'ta Dünya Beşiktaşlılar Günü'nü kutladık. Bugün burada yaptığımız toplantının hayırlara vesile olmasını diliyorum" diye konuştu.

Net borç 5.2 milyar

Mali olarak kulübü çok iyi idare ettiklerini belirten Başkan Çebi, "Olabilecek en iyi durumdayız. Geçmişi unutmayalım. Geldiğim zaman kulüp yönetilemeyecek durumdaydı. Bugün yönetilemeyen bir borç durumu söz konusu değildir. Hiçbir çalışanına ve fatura kesene borcu yoktur. Geldiğimizde 2.7 milyar lira olan borca hiçbir şey bile yapmasanız 1.8 milyar lira faiz ödeme durumu söz konusuydu. Başımıza gelmeyen kalmadı. Pandemi bir taraftan, deprem bir taraftan, UEFA'nın ağır kuralları bir taraftan, türlü sorunlarla mücadele ettik. Pandemi nedeniyle 400 milyon lira yayın geliri, 600 milyon lira diğer gelirlerden olduk. 2 milyar 230 milyon lira bizden kaynaklanmayan bir kayıp söz konusu. Kasadaki çekleri ve alacakları var kabul etmek zorundasınız. Kulübün net borcu 5 milyar 200 milyon liradır. Kriz döneminde kulüp en iyi şekilde yönetilmiştir" ifadelerini kullandı.

Adaletten bahsettik

Zor bir dönemde Beşiktaş'ta başkanlık görevine geldiğini aktaran Çebi, camiadan destek beklediğini belirtti. Deprem felaketi nedeniyle ligden çekilen Hatayspor ve Gaziantep FK'nın geçmiş dönemde oynadığı maçlarla ilgili yaptığı açıklamalara değinen Çebi, "Depremden üç gün sonra TFF Başkanı, Kulüpler Birliği'nde toplantı yaparak puan sistemiyle ilgili iki öneride bulundu. Sıcak olduğu sistemin Beşiktaş'ın zararına olduğunu biliyordum. Bana sorulan bir soru üzerine bu konuda cevap verdim. Depremzedelere yardımcı olmak için en koşturan insanlardan biri olduğumu söylemek durumundayım. Bunu hak etmedim. O gün zamanı değildi diye açıklama yapanlara soruyorum ne zamandı? Federasyon maçları otuz gün ertelemiş, bu konuyu maçlardan hemen önce gündeme getirmesi gerekirken depremden üç gün sonra gündeme getirmişse ben ne yapmalıydım? Orada yapılan bir yanlış yok. Fenerbahçe ve Galatasaraylılarla Beşiktaş muhalifleri trol hesaplarla saldırıya geçti ve federasyonun eli rahatladı. Biz beş puan istemedik, adaletten bahsettik. Bizim savunduğumuz şey kabul görseydi rakiplerimiz susar mıydı? TFF'nin öyle bir zamanda böyle bir şeyi gündeme getirmesi benim sorulan soru üzerine açıklama yapmamı gerektirdi" açıklamasında bulundu. Ahmet Nur Çebi, Türk futbolundaki hakem konusuna da değinerek, "Hakemlerle ilgili gereken her şeyi yapıyoruz. Kokuşmuş düzenle başa çıkmakta zorlanıyorum. Hakemlerin gitmesi konusunda tavrımı hiç değiştirmedim. Biz o gün ne dediysek şimdi de arkasında duruyoruz. Sonuçlara göre fikir değiştirmedik. Biz şerefli bir kulübüz. Doğru yolda olduğumuzu düşünüyorum" şeklinde konuştu. **DHA**

Söz veriyorum; üzülmeyeceksiniz

KENDİ döneminden önce yapılan harcamalar ile kendi dönemini karşılaştıran Çebi, "2017-18 sezonunda 9 milyon dolar harcanarak dördüncü olundu. 2020-21 sezonunda 1 milyon dolarla 5'inci olduk. Aradaki 8 milyon dolar 160 milyon liradır. Bu paranın beş yıllık faizi 300 milyon lira. Bir sezon dördüncü olmanın maliyeti bu para. Bu hatayı yapmayayım dedim. Biz bu işi böyle sürdürürsek hem çocukları yetiştiririz hem de az maliyetle iyi dereceler almayı sağlarız diye düşündük. Sonradan bir şey gördük. Futbol takımlarının olmadığı illerde basket takımlarına daha fazla bütçe ayrıldığını fark ettik. Size söz veriyorum, sezon bittiğinde üzülmemiş olacaksınız. Telafisi yapılmış durumda, istediğimiz sonuçlara geleceğiz" dedi.

Uzun vadeli sözleşme

Siyah-beyazlı kulübün transfer politikasına değinen Çebi, "Transfer tuttuğu zaman başarılı oluyorsunuz. Bu sezon sonunda, geldiğimiz günde bize teslim edilen sözleşmelerden kurtulmuş olacağız. 30 milyon avro hiçbir şey yapmayan, kenarda koşan oyunculara ödeme yapıldı. Eğer bizim dönemimizde futbolcu kötüyse bir yılı var, sezon bittiğinde vedalaşabiliyoruz. Sadece genç çocuklarla uzun vadeli sözleşmeler yapıyoruz. 3-5 milyon avro kazanan 32-33 yaşındaki oyuncuyla 4-5 yıllık sözleşmemiz yok. Bu konuda tedbirli ve kontrollüyüz. Gedson, Ghezzal, Tayyip başarılı. Geleceğe yönelik önemli değerler kulübe kazandırdık. Önümüzdeki dönemde birçok sorunu çözülmüş, borcu artmamış bir kulüp göreceksiniz" diye konuştu.

GALİBİYETİ HAK ETTİK

A Milli Futbol Takımı Teknik Direktörü Stefan Kuntz, "Karşımızda çok koşan bir takım vardı. Yeteri kadar ikili mücadele kazanamadık, bireysel hatamız çok fazla oldu. Kolay bir maç olmadı. Hak ettiğimiz bir galibiyet olduğunu düşünüyorum" dedi

A Milli Futbol Takımı, UEFA 2024 Avrupa Futbol Şampiyonası Elemeleri D Grubu ilk maçında deplasmanda Ermenistan'ı 2-1 mağlup ederek organizasyona galibiyetle başladı. Karşılaşmanın ardından düzenlenen basın toplantısında A Milli Futbol Takımı Teknik Direktörü Stefan Kuntz, açıklamalarda bulundu. Karşılaşmayı değerlendirerek sözlerine başlayan Kuntz, "Üçlü defanstan hızlı bir şekilde topu merkez orta saha oyuncularımıza getiremedik. Bekleri kullandığımızda da önlerinde yeteri kadar opsiyonları yoktu. Ermenistan'ın çok duygusal ve zorlayıcı oynayacağını biliyorduk. Her zaman yeni bir hoca geldiğinde bu sahaya yansır. Karşımızda çok koşan bir takım vardı. Yeteri kadar ikili mücadele kazanamadık, bireysel hatamız çok fazla oldu. İkinci yarı sistemi değiştirdik ve oyun içinde kontrol sahibi olabildik. Kolay bir maç olmadı. Hak ettiğimiz bir galibiyet olduğunu düşünüyorum. Zor bir deplasmandı. Bu yüzden sevinçliyiz" diye konuştu.

Ben severek buradayım

Kadroyu belirlerken oyuncuların oruç tutup tutmadığına dikkat etmediğini ve performansları dikkate aldığını aktaran Kuntz, "Öncelikle karşı bir soru sormak isterim. Oyuncuların oruçlu olup olmamasına göre karar veriyorsam siz bunu nereden biliyorsunuz ya da böyle bir şeyi nasıl düşünüyorsunuz? Doğru olan şey, A Milli Takım'da birçok oyuncu niyetliydi. Yüzde 100 bu konuyu destekliyorum. Ben kadromu kurarken o gün, performans açısından en iyisini verecek oyuncuları seçiyorum. Ben severek buradayım. Kültürel değişikliklere çok büyük saygı duyuyorum ama bu durumlar karar vermemde etkili olmuyor. Bunu açık ve net söyleyebilirim" ifadelerini kullandı.

Kuntz, rahatsızlığı nedeniyle kadrodan çıkartılan Abdülkerim Bardakcı'nın Galatasaray'ın Karabağ ile oynayacağı hazırlık maçının kadrosuna alınmasıyla ilgili olarak ise "Biz, Perşembe günü doktorlardan bir rapor aldık. Orada 2 haftalık daha bir tedavi süreci olduğu söylendi. Biz de bu doğrultuda kararımızı vermiş olduk" şeklinde konuştu.

Oyunumuz bozulmuyor

Hırvatistan maçındaki formasyonun nasıl olacağı ile ilgili gelen bir soruya ise Alman teknik adam, "Kasım ayında oynadığımız maçlarda üçlü defansı sahaya iyi yansıttığımızı hatırlayabilirsiniz. İskoçya bugün Kıbrıs'ı yendi. Çekya ise Polonya'yı 4-1 yendi. Rakiplerimiz de zayıf rakipler değildi. O maçlarda denemiş olduğumuz şeylerden şunu fark ettik, maç içerisinde sistemi değiştirdiğimizde bundan verim alabiliyoruz. Oyunumuz bozulmuyor. Bu doğrultuda çalışacağız. Hırvatistan ile ilgili düşüncelerimiz oldu ama biz öncelikle bu maça odaklanmıştık" şeklinde cevap verdi.

Sabırsızlıkla bekliyoruz

Hırvatistan ile salı günü Bursa'da oynanacak olan karşılaşmayı sabırsızlıkla beklediklerini aktaran tecrübeli teknik adam, "Soyunma odasındayken oyuncularımız, oynadıkları oyundan dolayı çok memnun değildi. Bu yüzden desteği sabırsızlıkla bekliyoruz. Türk futbolcular, destek aldıkları yerde daha verimli oynayabiliyor. Bu doğrultuda Bursa'daki maçı sabırsızlıkla bekliyoruz. Oradaki taraftarların ne kadar güçlü olduğunu da duyduk. Bursa'da hem Almanya'yı hem Hollanda'yı yendiğimizi de öğrendim. Bütün oyuncularımız, Türkiye'ye döndükleri dönecekleri ve Hırvatistan'a karşı oynayacağı için mutlu" açıklamasında bulundu. **DHA**

SORUNLARI ÇÖZECEĞİZ

Trabzonspor'un olağanüstü gerçekleşen kongresinde tek aday Ertuğrul Doğan, "Sorunlar çok net ve sorunların çözümü de belli. Tabii ki bu süreçte eksiklerimiz olacaktır ama sorunları minimuma indirmek için buradayız. Trabzonspor camiasını ve gücünü arkamıza alarak bu sorunları çözmek için uğraşacağız" dedi

TRABZONSPOR'UN 48'inci yönetim kurulunun seçileceği 18-19'uncu olağanüstü kongresine, Ahmet Ağaoğlu'nun başkanlık yaptığı son dönemde asbaşkanlık görevinde bulunan Ertuğrul Doğan, başkanlığa aday olan tek kişi oldu. Kongrenin ikinci gününde delegelere hitap eden Ertuğrul Doğan, başkanlığa geldikten sonra hayata geçireceği çalışmalarla ilgili Demirören Haber Ajansı'na (DHA) açıklamalarda bulundu. Trabzonspor başkanı olmanın, bordo-mavili her taraftarın hayali olduğunu belirten Ertuğrul Doğan, "Trabzon sokaklarında, tribünlerinde büyüyen birisi için Trabzonspor başkanlığı olayın son noktası. Delegelerimiz bana sağolsun bu yaşta bu şansı verdi. Çok mutluyum tabii bu ayrı bir konu ama işimiz çok zor" diye konuştu.

Sorunlar çok net

Kulübün yaşadığı ekonomik sorunların çözüm beklediğini belirten Doğan, DHA'ya şöyle konuştu: "Sadece Trabzonspor'un sorunu var gibi bir durum ortaya çıkıyor ama bu Türk futbolunun genel problemi ekonomi. Ciddi bir problem bunun acilen çözülmesi lazım. Biz Trabzonspor Kulübü olarak kendi ekonomimizi sürdürülebilir hale getirmek için ne yapmamız lazım derseniz, bunları biliyoruz. Yaklaşık 5 buçuk yıldır bu işin içerisindeyim. Sorunlar çok net ve sorunların çözümü de belli. Trabzonspor camiasını ve gücünü arkamıza alarak bu sorunları çözmek için uğraşacağız."

Trabzonspor'a gelir getirecek projeler için çalışacaklarını söyleyen Doğan, "Stat sponsorluğumuz şu an boş. Önemli konulardan bir tanesi bu. Bununla alakalı ilk toplantımızdan sonra bir ekip oluşturup bununla alakalı çalışmaya başlayacağız. Bunun dışında Kartal'daki arazimizle alakalı planlamalarımız var. Bugüne kadar çeşitli görüşmelerimiz olmuştu fakat bir aksiyon alamadık. Basına yansımayan diğer konularda ise çalışmalarımız devam ediyoruz" diye konuştu.

Kimseyle görüşmedik

Uzungöl'de bulunan HES projesinin yüzde 90'lık kısmına ortak alınmasıyla ilgili, proje hayata geçtikten sonra yüzde 10'luk hisseden kazandıracağı gelirin yeterli olmayacağını ifade eden Doğan, "Kulübe katkı sağlayacak tabii ama bizim problemlerimiz daha büyük. Bizim bir projeyle çözülebilecek problemlerimiz yok. Tabii ki karın belli bir kısmını alacağımız için Trabzonspor'a bir gelir kapısı olacak" ifadelerini kullandı. Abdullah Avcı'nın ayrılığının ardından Orhan Ak'ın yönettiği bordo mavili takıma kısa sürede yeni teknik adam bulmak için çalışacaklarını açıklayan Doğan, "Şu an görüştüğümüz hiçbir hoca yok. Yönetim kurulu toplantımızdan sonra arkadaşlarımızla beraber oturup karar vereceğiz. Sonrasında belli adaylar üzerinden bana veya bir yönetim kurulu üyesine yetki verilecek. Bu yetkiyle birlikte görüşmelerimizi yapacağız" dedi. **DHA**

Gerçeklerden **HABERDAR** Olun

www.gazetedamga.com.tr

DAMGA

GÜNLÜK SİYASİ GAZETE

27 MART 2023 **PAZARTESİ**

Her zaman risk altında

HANIN olası İstanbul depremindeki risk durumunu yorumlayan Kahya Sayar, "Tarihi yarımadanın deprem açısından risk taşıdığı her daim gündemimizde, çok söz ediliyor. Gerçekten bunu dikkate almak gerekiyor. Yapı olarak baktığımızda her yapı gibi buranın da depremden hasar göreceği açık. Aslında yapıda, bu içinde volta döşeme dediğimiz metal elemanlar ve profillerle yapılan sistem kendi içinde biraz güvence veriyor gibi. Ancak buna güvenemeyiz. Taşıyıcı sistem açısından mutlaka iyice irdelenmesi gerekiyor, mutlaka güçlendirmeler yapılmalı. Geçmişte, kornişinin 6 metre kadar kopup düşmüş olması zaten yapıda zaman zaman bazı noktalarda problemlerin deprem olmadan da yaşandığını bize gösteriyor. Yani bu ciddi bir durum. Duvara bağlı korniş parçası yerinden aşağıya düşüyorsa ve bu bir deprem olmadan çöküyorsa demek ki böyle riskler her zaman var" diye konuştu.

119 YILLIK HAN HARABE GİBİ!

Sirkeci'de bulunan ve İstanbul'un en eski iş hanlarından biri olan 119 yıllık Vlora Han'ın bakımsızlığı ve dökülen dış cephesi dikkat çekti. 'Art Nouveau' tarzının Osmanlı Dönemi örneklerinden olan yapının iç bölümlerinde de çatlaklar ve çürümeler görüldü. Yapının olası İstanbul depremindeki risk durumunu da değerlendiren Prof. Dr. Yegan Kahya Sayar, "Can ve mal güvenliği adına ciddi bir tehlike" dedi

BÜYÜK Postane Caddesi'nde yer alan ve çeşitli işletmeler tarafından kullanılan 119 yıllık 'Vlora Han' harabeye dönen görüntüsüyle dikkat çekiyor. Osmanlı Döneminde, 'Art Nouveau' tarzıyla inşa edilen ve taş süslemeleriyle öne çıkan yapının dış cephesinde dökülmeler, iç cephesinde ise çatlaklar ve çürümeler görüldü. Binanın zemin katında; restoran, kafe, berber ve ayakkabı mağazası, birinci katında ise İstanbul 6. Noterliği yer alıyor. Beş kattan oluşan yapının bazı katlarının kullanılmadığı, en üst katında bulunan bölmeli kısmın ise çürüme ve çatlaklardan en fazla etkilenen nokta olduğu göze çarptı. Özel mülk olduğu bilinen binanın uzun süredir restore edilmeyi beklediği öğrenildi. Hanın bir bölümünün, 20 Türk Lirası üzerinde portresi bulunan ulusal mimarlık akımı öncülerinden 'Mimar Kemaleddin' tarafından da bir süre ofis olarak kullanıldığı düşünülüyor. İstanbul Teknik Üniversitesi Mimarlık Anabilim Dalı Öğretim Üyesi ve Restorasyon Programı Koordinatörü Prof.Dr.Yegan Kahya Sayar binanın mevcut durumunu ve olası İstanbul depreminde yapıda oluşabilecek hasarı değerlendirdi.

İlginç bir örnek

Yapının önemi hakkında bilgi veren Prof. Dr. Yegan Kahya Sayar, "Vlora Han, Art Nouveau üslubunun az sayıda, en ilginç örneklerinden bir tanesi. Kagir bir han yapısı olarak, bir büro hanı aslında. O tarihte demir yolunun gelişiyle birlikte çok büyük önem kazanan Eminönü'nde açılıyor. Dolayısıyla da içinde farklı tipte bir kullanım, büro niteliğinde çeşitli işlevleri barındırıyor. Çok ünlü avukatların, terzilerin, çeşitli önemli meslek gruplarının temsilcilerinin bürolarının olduğu bir han binası. İçinde, Mimar Kemaleddin'in de bürosunun bir süre bulunduğunu düşünüyoruz. Çünkü, 1904 ve 1905 yıllarına ait ticaret yıllıklarında burada 'Kemaleddin Mimarlık Bürosu' diye bir ismin de olduğunu görüyoruz, aynı adreste. Bina, Yeni Mimari akımının özelliklerini taşıyor. Aynı zamanda taşıyıcı sistem açısından da bilinen malzemelerin yeni kullanımlarıyla karşımıza çıkan bir yapı. Bu ne demek derseniz? Yapının karma bir düzende yapıldığını, yığma tuğla duvarlardan oluştuğunu ancak demirin burada binanın iskelet sisteminin bir elemanı olarak kullanıldığını söyleyebiliriz" dedi.

Harap durumda

"Koruma açısından bizim için değeri var" ifadesini kullanan Kahya Sayar, "1990 yılında Koruma Kurulu tarafından tescil edilen bir yapı. O dönem sivil mimarlık örneği olarak tescil ediliyor. Sonra yanılmıyorsam 2000'li yıllarda birinci grup eski eser olarak grup tescili de yapılıyor. Dolayısıyla çok nitelikli olduğu da bu şekilde de tanımlanmış olan bu yapının günümüzdeki haline baktığımız zaman oldukça harap durumda olduğunu görüyoruz. Harabiyet belki doğrudan yapısal değil ancak yapının gerek mekansal biçimlenişlerinde gerekse malzeme niteliğinde çok ciddi bozulmalar var. Bunun dışında yapı çok uzun yıllar depo olarak da kullanılmış. Dolayısıyla yapımında hiç öngörülmeyen yükleri de uzun yıllar içinde barındırmış görünüyor. Bu yapıya bir yorgunluk getirmiş midir? Bunların, konusunda uzman mühendisler tarafından incelenmesi gerekiyor" şeklinde konuştu.

Büyük kayıplar var

Binanın dış yüzeyindeki durumu değerlendiren Kahya Sayar, "Binada malzeme açısından çok büyük kayıplar var. Dış cephesine baktığınız zaman inanılmaz zengin bitkisel bezemeler var. Güller, çeşitli motifler hem ahşap, hem taş, hem metal elemanlar kullanılarak yapılmış. Bakımsızlıktan ufalanmış ciddi kayıplar olmaya başlamış. Cephelerde, bir kere bu bitkisel bezemelerin karakterinde büyük bir zafiyete yol açıyor, bu kopmuş parçalanmış noktalar ve bunun zaman içinde de daha derinleşeceğini görüyoruz. Çatlamalar, kırılmalar var. Yapının 2000'li yıllarda arka yan sokağa bakan cephesinde taş bir korniş elemanı yaklaşık altı metre kadar kopmuştu. Tabii ciddi bir tehlike, can güvenliği adına da mal güvenliği adına da. Bakımı olmayan bir yapıda zaman zaman tahribatlar artarak küçük parça kopmalarına, bazı bölümlerin yıkılmasına bile neden olabiliyor" diye konuştu.

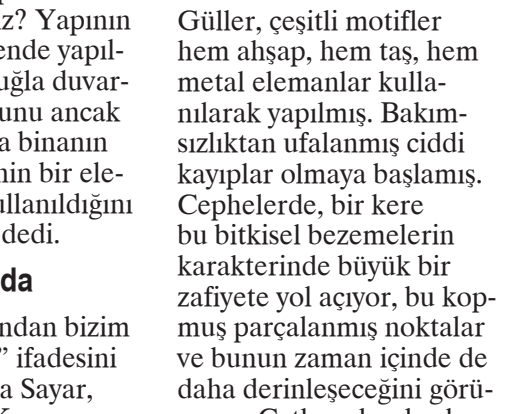

CAVADZADE KAZA YAPTI

ÜNLÜ oyuncu Nesrin Cavadzade, geçen yıl kendisine sponsor olan otomobil markasının verdiği araçla ufak bir kaza yaşadı. Posta'nın haberine göre acemiliği nedeniyle oturduğu apartmanın otoparkından çıkarken aracı çarpan oyuncu, firmayı arayıp durumu anlattı. Marka Nesrin Cavadzade'ye başka bir araç vererek ufak hasarı görmezden geldi. Öte yandan, Instagram hesabında 3 milyon takipçisi bulunan Cavadzade'nin geçenlerde paylaştığı fotoğrafın altına yazdığı yorum dikkat çekmişti. "Köpek gibi çalışıp kraliçeler gibi yaşamaya çalışan öyle bir kadınım biliyor musunuz?" diye yazdı. Seda Sayan bu sözü 2011 yılında canlı yayında sinirlenip söylemiş, kısa bir süre sonra viral olmuştu.

Tam 2 bin koç başı bulundu!

Mısır'ın güneyindeki tarihi Abidos kentinde bulunan Firavun 2. Ramses Tapınağı'nda, 2 binin üzerinde mumyalanmış koç başı ile devasa bir yapının ortaya çıkarıldığı belirtildi

ESKİ Mısır Krallığı'nın (Milattan Önce 2686-2181) tarihi başkenti olan ve bugün Sohac kenti sınırları içinde yer alan Abidos'ta, 2. Ramses tarafından inşa ettirilen tapınakta ABD ve Mısırlı arkeologların yürüttüğü çalışmalarda yeni keşiflere imza atıldı. Mısır Turizm ve Tarihi Eserler Bakanlığı tarafından yapılan yazılı açıklamada, kazı çalışmaları sonucu Mısır'da Batlamyus Hanedanı (Milattan Önce 332-30) dönemine tarihlenen 2 bini aşkın mumyalanmış koç başı bulunduğu ifade edildi. ABD arkeoloji ekibinin başkanı Samih İskender, bu kadar büyük miktarda mumyalanmış koç başının, "adak kurbanı olarak kullanılmış olmaları ya da 2. Ramses'in, ölümünden sonraki bin yıl boyunca kutsanmaya devam ettiği" şeklinde iki olasılığı akla getirdiğini kaydetti.

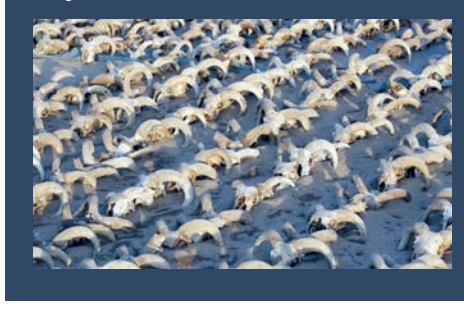

Benzersiz mimari

Keşifle birlikte tapınakta Altıncı Hanedan (Milattan Önce 2345-1821) dönemine ait, farklı ve benzersiz bir mimari tasarımı olan büyük bir yapı ile tapınağı çevreleyen kuzey duvarının bazı kısımları da ortaya çıkarıldı. Mısır Tarihi Eserler Yüksek Konseyi Genel Sekreteri Mustafa Veziri ise söz konusu keşfin, Abidos'taki 2. Ramses Tapınağı'nın tarihine dair önemli detayları ortaya çıkardığını vurguladı. Mısır Tarihi Eserler Bakanlığı 2020'de de bu tapınakta, başka hayvanlara ait kemik ve iskelet parçalarına ulaşıldığını açıklamıştı. AA